

第 1 編 総 論

第 1 章 町の責務、計画の位置づけ、構成等

礼文町（以下「町」という）は、住民の生命、身体及び財産を保護する責務にかんがみ、国民の保護のための措置を的確かつ迅速に実施するため、以下のとおり、町の責務を明らかにするとともに、町の国民の保護に関する計画の趣旨、構成等について定める。

1 町の責務及び町国民保護計画の位置づけ

(1) 町の責務

町（町長及びその他の執行機関をいう。以下同じ。）は、武力攻撃事態等において、武力攻撃事態等における国民の保護のための措置に関する法律（平成 16 年法律第 112 号。以下「国民保護法」という。）その他の法令、国民の保護に関する基本指針（平成 17 年 3 月閣議決定。以下「基本指針」という。）及び道の国民の保護に関する計画（以下「道国民保護計画」という。）を踏まえ、町の国民の保護に関する計画（以下「町国民保護計画」という。）に基づき、国民の協力を得つつ、他の機関と連携協力し、自ら国民の保護のための措置（以下「国民保護措置」という。）を的確かつ迅速に実施し、その区域において関係機関が実施する国民保護措置を総合的に推進する。

(2) 町国民保護計画の位置づけ

町は、その責務にかんがみ、国民保護法第 35 条の規定に基づき、町国民保護計画を作成する。

(3) 町国民保護計画に定める事項

町国民保護計画においては、その区域に係る国民保護措置の総合的な推進に関する事項、町が実施する国民保護措置に関する事項等国民保護法第 35 条第 2 項各号に掲げる事項について定める。

2 町国民保護計画の構成

町国民保護計画は、以下の各編により構成する。

- 第 1 編 総論
- 第 2 編 平素からの備えや予防
- 第 3 編 武力攻撃事態等への対処
- 第 4 編 復旧等
- 第 5 編 緊急対処事態への対処
- 資料編

3 町国民保護計画の見直し、変更手続

(1) 町国民保護計画の見直し

町国民保護計画については、今後、国における国民保護措置に係る研究成果や新たなシステムの構築、道国民保護計画の見直し、国民保護措置についての訓練の検証結果等を踏まえ、不断の見直しを行う。

町国民保護計画の見直しに当たっては、町国民保護協議会の意見を尊重するとともに、広く関係者の意見を求めるものとする。

(2) 町国民保護計画の変更手続

町国民保護計画の変更にあたっては、計画作成時と同様、国民保護法第39条第3項の規定に基づき、町国民保護協議会に諮問の上、知事に協議し、町議会に報告し、公表するものとする（ただし、武力攻撃事態等における国民の保護のための措置に関する法律施行令（平成16年政令第275号。以下「国民保護法施行令」という。）で定める軽微な変更については、町国民保護協議会への諮問及び知事への協議は要しない。）。

第2章 国民保護措置に関する基本方針

町は、国民保護措置を的確かつ迅速に実施するに当たり、特に留意すべき事項について、以下のとおり、国民保護措置に関する基本方針として定める。

(1) 基本的人権の尊重

町は、国民保護措置の実施に当たっては、日本国憲法の保障する国民の自由と権利を尊重することとし、国民の自由と権利に制限が加えられるときであっても、その制限は必要最小限のものに限り、公正かつ適正な手続の下に行う。

(2) 国民の権利利益の迅速な救済

町は、国民保護措置の実施に伴う損失補償、国民保護措置に係る不服申立て又は訴訟その他の国民の権利利益の救済に係る手続を、できる限り迅速に処理するよう努める。

(3) 国民に対する情報提供

町は、武力攻撃事態等においては、国民に対し、国民保護措置に関する正確な情報を、適時に、かつ、適切な方法で提供する。

(4) 関係機関相互の連携協力の確保

町は、国、道、近隣市町村並びに関係指定公共機関及び関係指定地方公共機関と平素から相互の連携体制の整備に努める。

(5) 国民の協力

町は、国民保護法の規定により国民保護措置の実施のため必要があると認めるときは、国民に対し、必要な援助について協力を要請する。この場合において、国民は、その自発的な意思により、必要な協力をするよう努めるものとする。

また、町は、消防団及び自主防災組織の充実・活性化、ボランティアへの支援に努める。

(6) 高齢者、障害者等への配慮及び国際人道法の的確な実施

町は、国民保護措置の実施に当たっては、高齢者、障害者その他特に配慮を要する者の保護について留意する。

また、町は、国民保護措置を実施するに当たっては、国際的な武力紛争において適用される国際人道法の的確な実施を確保する。

(7) 指定公共機関及び指定地方公共機関の自主性の尊重

町は、指定公共機関及び指定地方公共機関の国民保護措置の実施方法については、

指定公共機関及び指定地方公共機関が武力攻撃事態等の状況に即して自主的に判断するものであることに留意する。

(8) 国民保護措置に従事する者等の安全の確保

町は、国民保護措置に従事する者の安全の確保に十分に配慮するものとする。

また、要請に応じて国民保護措置に協力する者に対しては、その内容に応じて安全の確保に十分に配慮する。

※【外国人への国民保護措置の適用】

憲法第3章に規定する国民の権利及び義務に関する規定が、その性質上外国人に適用できないものを除き、外国人にも適用されるものと解されており、日本に居住し、又は滞在している外国人についても、武力攻撃災害から保護すべきことに留意するものとする。

第3章 関係機関の事務又は業務の大綱等

町は、国民保護措置の実施に当たり関係機関との円滑な連携を確保できるよう、国民保護法における町の役割を確認するとともに、関係機関の連絡窓口をあらかじめ把握しておく。

※【国民保護措置の全体の仕組み】

国民の保護に関する措置の仕組み

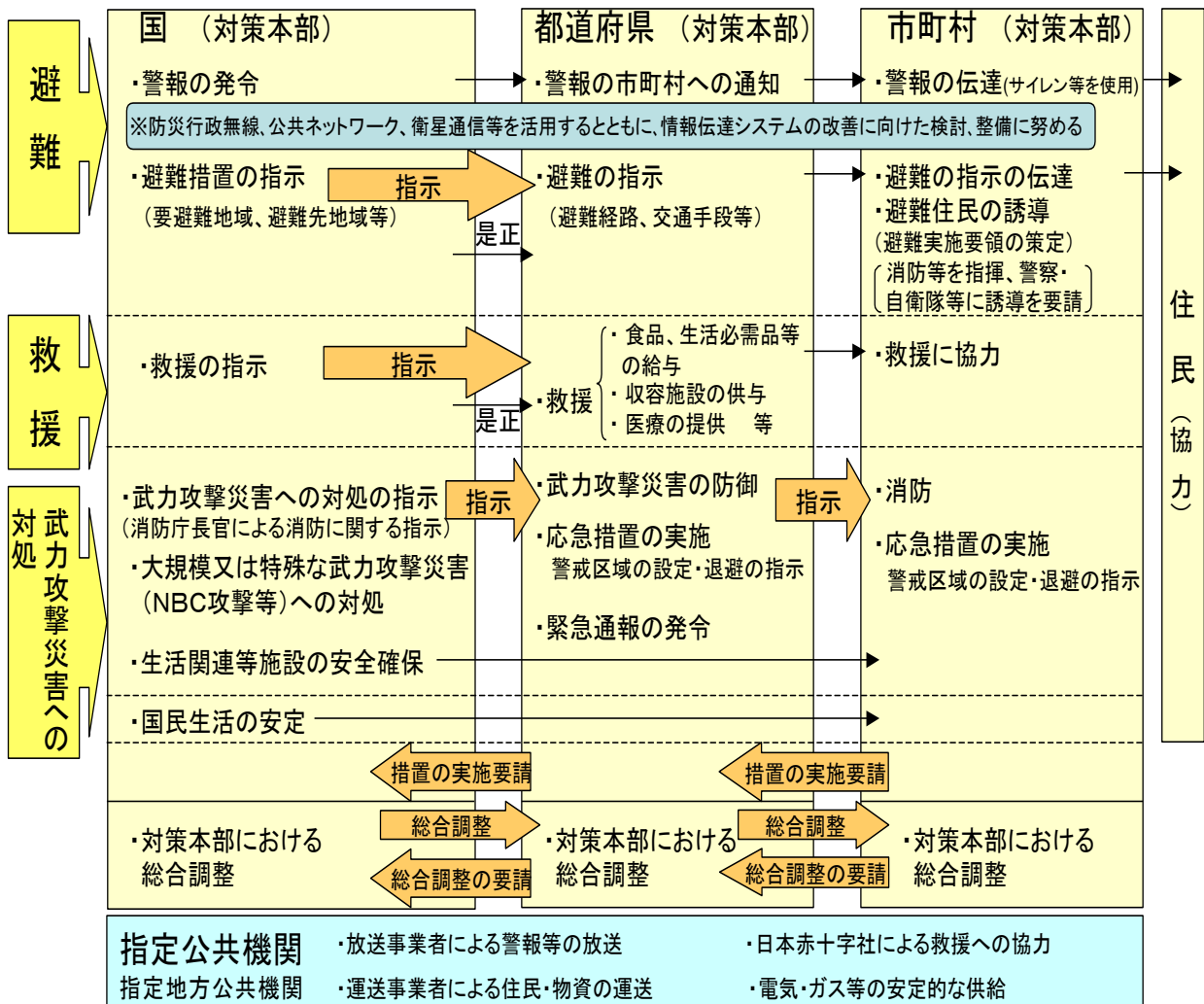

国、地方公共団体、指定公共機関等が相互に連携

○ 町の事務

機関の名称	事務又は業務の大綱
町	1 国民保護計画の作成 2 国民保護協議会の設置、運営 3 国民保護対策本部及び緊急対処事態対策本部の設置、運営 4 組織の整備、訓練 5 警報の伝達、避難実施要領の策定、避難住民の誘導、関係機関の調整その他の住民の避難に関する措置の実施 6 救援の実施、安否情報の収集及び提供、外国人安否情報の収集の協力その他の避難住民等の救援に関する措置の実施 7 退避の指示、警戒区域の設定、消防、廃棄物の処理、被災情報の収集及び報告その他の武力攻撃災害への対処に関する措置の実施 8 水の安定的な供給、生活関連物資等の価格の安定、管理施設の応急の復旧その他の国民生活の安定に関する措置の実施 9 国民保護措置に必要な物資及び資材の備蓄 10 武力攻撃災害の復旧に関する措置の実施

※消防は、一部事務組合を構成している。

○ 関係機関の連絡先

【関係指定地方行政機関等（自衛隊含む）】

名 称		所 在 地	連絡先
北海道開発局稚内開発建設部 防災対策官		稚内市末広 5 丁目 6 番 1 号	0162-33-1087 (FAX 0162-33-1051)
稚内港湾事務所	(第 3 工務課)	稚内市末広 4 丁目 5 番 33 号	0162-33-2758 (FAX 0162-34-1757)
北海道総合通信局 防災対策推進室		札幌市北区北 8 条西 2 丁目 1-1 札幌第 1 合同庁舎	011-747-6451
宗谷森林管理署		稚内市中央 1 丁目 2-7	0162-23-3617 (FAX 0162-23-3615)
礼文森林事務所		礼文町大字香深村字へウケトンナイ	0163-86-1606 (FAX 86-1606)
札幌管区气象台		札幌市中央区北 2 条西 18-2	011-611-6127 (FAX 011-24-5951)
稚内地方气象台	技術課	稚内市開運 2 丁目 2 番 1 号稚内港湾合同庁舎	0162-23-2679 (FAX 0162-84-5951)
	防災業務課 (防災管理官)		0162-23-2679 (FAX 0162-23-2679)
第一管区海上保安本部 稚内海上保安部		稚内市開運 2 丁目 2-1	(代表)0162-22-0118 (救難)0162-23-2631 (FAX) 0162-29-2007
陸上自衛隊	第 2 師団	旭川市春光町	0166-51-6111 (内線 2791)
	第 3 即応機動連隊	名寄市内淵 84	01654-3-2137 (内線 230)

【関係道機関（道警察含む）】

名 称		所 在 地	連絡先	
宗谷総合振興局				
地域創生部 地域政策課	稚内市末広 4 丁目 2-27	代 表	0162-33-2516 (内線 2191)	
		ダイヤルイン	0162-33-2526	
		FAX	0162-33-2644	
稚内建設管理部 (治水課 (河川・防災))	稚内市末広 4 丁目 2-27	0162-33-2556 (FAX 0162-33-8207)		
	礼文出張所	礼文町大字船泊村字ウヱンケ 401	0162-87-2316 (FAX 87-2317)	
稚内保健所	稚内市末広 4 丁目 2-27	0162-33-2538 (FAX 0162-32-2253)		
	利尻地域保健支所	利尻町杓形字日出町 13-1	0163-84-2247 (FAX 84-2246)	
北海道警察 旭川方面本部	稚内警察署	稚内市大黒 1 丁目 6-48	0162-86-0110	
	(香深駐在所)	礼文町大字香深村字トナイ 700	0162-86-1110(同 FAX)	
	(船泊駐在所)	礼文町大字船泊村字ヲシヨナイ 310-1	0162-87-2110(同 FAX)	

【関係町機関】

名 称	課 名	係 名	所 在 地	電話番号	FAX 番号
稚内市	総務防災課	防災グループ	稚内市中央 3 丁目 13 番 15 号	0162-23-6161	0162-23-3350
利尻町	総務課	防災情報室	利尻町杓形字緑町 14 番地 1	0163-84-2345	0163-84-3553
利尻富士町	企画政策課	防災情報係	利尻富士町鷺泊字富士野 6 番地	0163-82-1111	0163-82-1253
豊富町	危機対策課	総務係	豊富町大通 6 丁目	0162-82-1001	0162-82-2806
枝幸町	総務課	防災協働グループ	枝幸町本町 916 番地	0163-62-1234	0163-62-3353
中頓別町	総務課	総務グループ	中頓別町字中頓別 172 番地 6	01634-6-1111	01634-6-1155
浜頓別町	総務課	総務係	浜頓別町中央南 1 番地	01634-2-2345	01634-2-4766
猿払村	総務課	情報防災係	猿払村鬼志別西町 172 番地 1	01635-2-3131	01635-2-3812
幌延町	総務グループ	防災情報係	幌延町宮園町 1 番地 1	01632-5-1111	01632-5-2971

【その他の機関】

名 称		所 在 地	連絡先
日本郵便（株）北海道支社 礼文香深郵便局		礼文町大字香深村字トナイ	0163-86-1760 (FAX86-1013)
東日本電信電話株式会社北海道事業部災害対策室		札幌市中央区北1条西4丁目	011-212-4488
北海道電力 ネットワーク株式会社	稚内ネットワークセンター	稚内市港3丁目1番13号	0162-23-4001 (FAX 0162-23-2017)
	礼文発電所	礼文町大字香深村字カバシロナイ357-1	0163-87-2805 (FAX 0163-87-2457)
一般社団法人宗谷医師会		稚内市宝来1丁目1番1号	0162-24-1510
ハートランドフェリー(株) 稚内支店		稚内市開運2丁目7-1	0162-23-3780 (FAX 0162-23-6730)
宗谷バス(株)礼文営業所		礼文町大字香深村字ウツ	0163-86-1020 (FAX 0163-86-2151)
礼文町商工会		礼文町大字香深村字ベツシュ960番地1	0163-86-1376 (FAX 0163-86-1580)
香深漁業協同組合		礼文町大字香深字トナイ	0163-86-1745 (FAX 0163-86-1583)
船泊漁業協同組合		礼文町大字船泊村字ヲシヨナイ	0163-87-2101 (FAX 0163-87-3015)
礼文町国民健康保険船泊診療所		礼文町大字船泊村字ウヱンナ体413	0163-87-2771 (FAX 0163-87-2594)
利尻礼文消防事務組合	消防本部	利尻町杓形字泉町68番地	0163-84-2742 (FAX 0163-84-2934)
	礼文支署	礼文町大字香深村字トナイ40番地1	0163-86-1119 (FAX 0163-86-1971)

第4章 町の地理的、社会的特徴

町は、国民保護措置を適切かつ迅速に実施するため、その地理的、社会的特徴等について確認することとし、以下のとおり、国民保護措置の実施に当たり考慮しておくべき町の地理的、社会的特徴等について定める。

(1) 地形

本町は、我が国最北端の離島として北緯 45 度 30 分 14 秒、東経 141 度 4 分 16 秒の位置にあり、北海道北端の稚内市より西方 59km の日本海洋上に蠍（さそり）が手を広げたような格好で浮かんでおり、その南側には僅か 8km あまりの礼文水道を隔てて利尻島が並んでいる。

地形の特徴としては、南北 29km、東西 8km と細長く標高は島内中央部の最高地点である礼文岳(490m)を除けば、南部及び中部は概ね 200m から 300m の山地が連続し東側は海岸に向かって次第に下降しているが、西側は急傾斜する海蝕崖として断崖絶壁をなし海に臨んでおり、面積 81.64km²、海岸線の延長は 72km である。



(2) 気候

本町は、日本最北端の宗谷地方の寒冷な気候ではあるが、対馬海流の影響を受け、宗谷地方の内陸の気候に比べ、比較的寒暖の差は小さい。年間の降水量は 1,000 ミリ前後であり、年間の平均風速は毎秒 3.5 メートル前後と極端に強くはないものの、日最大瞬間風速が毎秒 25 メートルを超える日がしばしばある。春と秋は比較的晴れる日が多いものの、夏はオホーツク海高気圧の影響や前線の影響により、曇りや雨の日が多く、冬は季節風の影響により雪の日が多い。

■ 2003年～2020年の気象

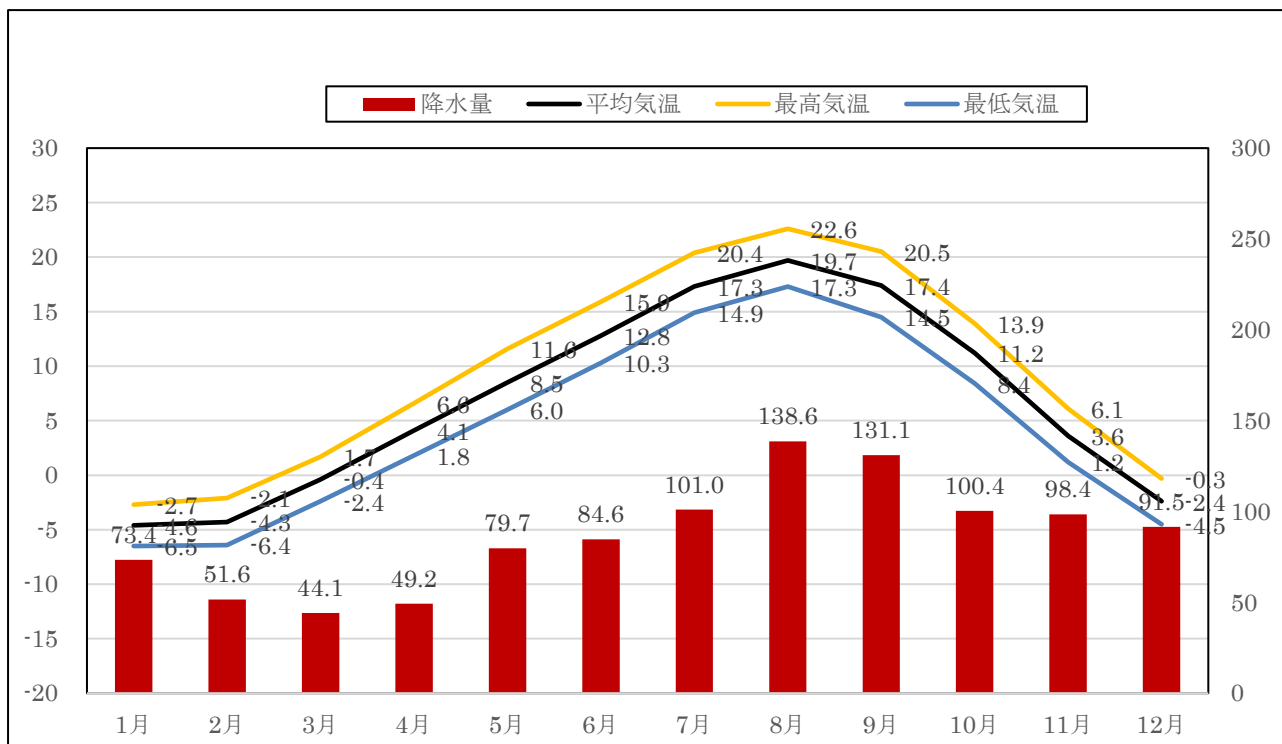

区分	平均気温 °C	最高気温 °C	最低気温 °C	降水量 mm	平均風速 m/s	日照時間 h
1月	-4.6	-2.7	-6.5	73.4	2.8	47.5
2月	-4.3	-2.1	-6.4	51.6	3.1	72.2
3月	-0.4	1.7	-2.4	44.1	3.6	153.8
4月	4.1	6.6	1.8	49.2	3.8	192.7
5月	8.5	11.6	6.0	79.7	4.1	170.4
6月	12.8	15.9	10.3	84.6	3.8	125.9
7月	17.3	20.4	14.9	101.0	3.5	126.5
8月	19.7	22.6	17.3	138.6	3.5	154.2
9月	17.4	20.5	14.5	131.1	3.4	186.7
10月	11.2	13.9	8.4	100.4	3.5	159.6
11月	3.6	6.1	1.2	98.4	3.4	82.0
12月	-2.4	-0.3	-4.5	91.5	3.2	42.5
全年	6.9	9.5	4.5	1049.1	3.5	1514.3
統計期間	2003年～2020年					

(資料「気象庁観測データ」)

(3) 人口分布

本町の人口は、国勢調査によると昭和30年の9,874人をピークに減少傾向をたどり令和2年には2,509人となり、その減少率は75.5%となっている。最近の推移については平成27年の2,773人に対し令和2年では264人が減少し、減少率は11.5%となっており、その減少の激しさが顕著に現れている。

年齢階層別にみると、人口動態では若年層の減少が続くなかで、65歳以上の高齢者については令和4年2月現在で総人口の37.9%を占め、高齢化が著しく進行しており、今後においても高齢化率の増加が予想される。また、本町には香深地区と船泊地区があり、香深地区の方が若干人口は多く、両地区ともに市街地に集中し、それ以外の人口の減少は著しく、高齢化比率も高くなっている。

■礼文町の総人口及び人口増減数

(単位：人、%)

年次	人 口			総数の対前回比	
	総数	男	女	増減数	率
昭和30年	9,874	5,097	4,777		
35	8,795	4,523	4,272	△1,079	△10.9
40	8,374	4,286	4,088	△421	△4.8
45	7,535	3,790	3,745	△839	△10.0
50	6,525	3,332	3,193	△1,010	△10.4
55	5,990	3,016	2,974	△535	△8.2
60	5,724	2,884	2,840	△266	△4.4
平成2年	5,121	2,552	2,569	△603	△10.5
7	4,375	2,172	2,203	△746	△14.6
12	3,856	1,923	1,933	△519	△11.9
17	3,410	1,661	1,749	△446	△11.6
22	3,078	1,532	1,546	△332	△13.4
27	2,773	1,398	1,375	△305	△10.8
令和2年	2,509	1,284	1,225	△264	△11.5

(資料「国勢調査」)

■人口分布（令和4年4月）

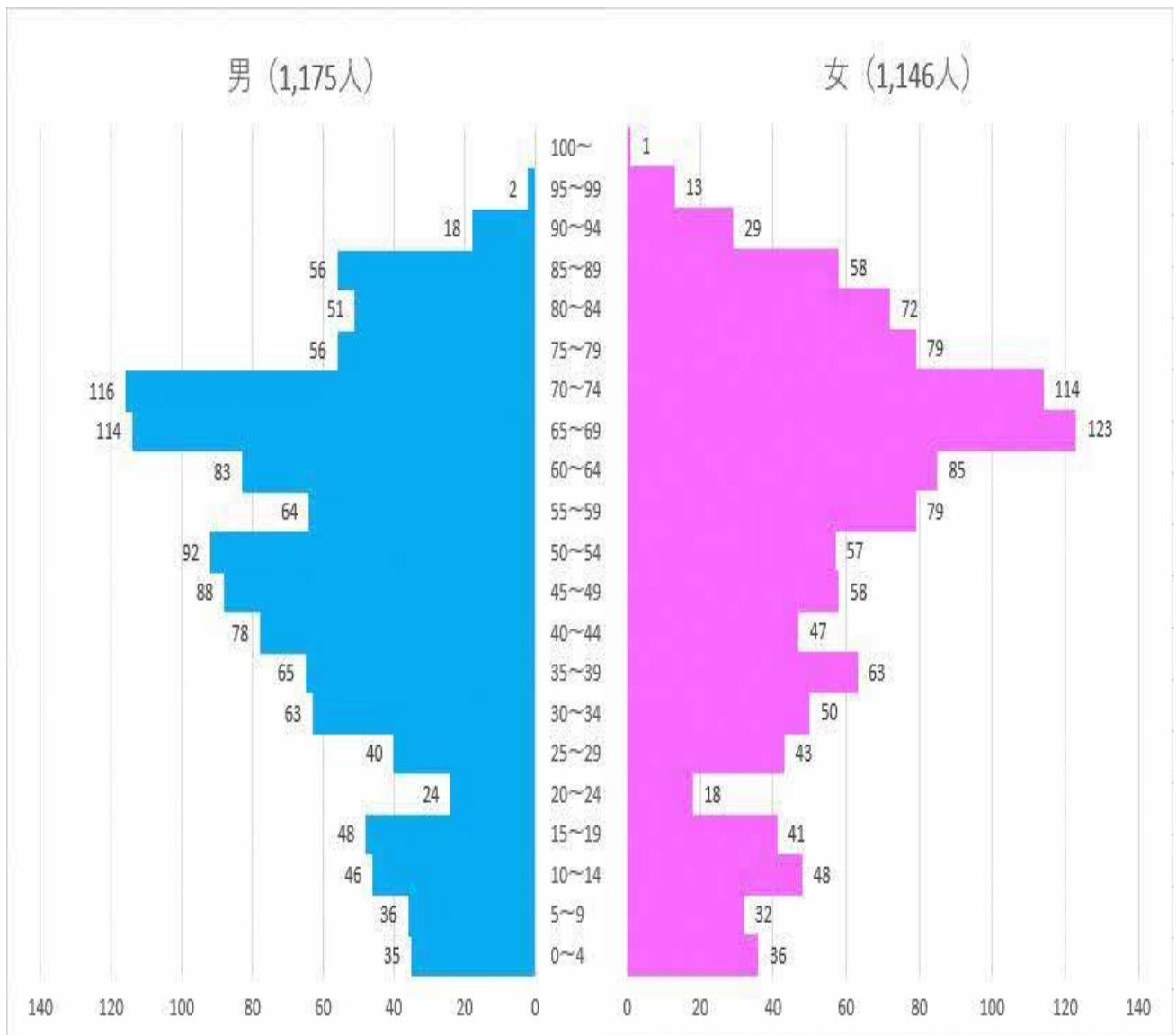

(資料「住民基本台帳」)

■年齢別、地域別人口（令和4年4月1日）

（単位：人、％）

地区	人口			世帯数	15歳未満		15～64歳		65歳以上	
	総数	男	女		人口	構成比	人口	構成比	人口	構成比
内 路	51	29	22	29	3	6	24	47	24	47
起 登 臼	22	11	11	12	1	5	13	59	8	36
香深井 1	194	85	109	126	16	8	99	51	79	41
香深井 2	43	21	22	22	2	5	18	42	23	53
手 然	33	17	16	18	4	12	18	55	11	33
津 軽 町	176	84	92	73	32	18	103	59	41	23
会 所 前	161	77	84	85	23	14	97	60	41	26
入 舟	202	93	109	104	26	13	101	50	75	37
尺 忍	103	57	46	62	7	1	57	58	39	41
差 閉	63	30	33	32	2	3	24	38	37	59
奮 部	31	18	13	20	1	3	16	52	14	45
知 床	102	49	53	56	7	7	44	43	51	50
元 地	84	45	39	42	9	12	37	44	38	44
香深地区計	1,265	616	649	681	133	11	651	51	481	38
赤 岩 1	39	24	15	26	0	0	21	54	18	46
赤 岩 2	39	21	18	17	4	10	17	44	18	46
上 泊	39	21	18	23	1	3	13	33	25	64
高 山	36	20	16	20	4	11	9	25	23	64
幌 泊 1	22	13	9	9	1	5	11	50	10	45
幌 泊 2	34	20	14	16	4	12	11	32	19	56
五 番 地	41	25	16	17	5	12	23	56	13	32
大 備 1	90	44	46	39	10	11	42	47	38	42
大備中央	70	34	36	37	4	6	30	43	36	51
大 備 3	184	98	86	86	28	15	117	64	39	21
沼 の 沢	14	13	1	13	0	0	12	86	2	14
大備湖畔	211	110	101	105	28	13	139	66	44	21
浜 中	71	34	37	43	1	1	27	38	43	61
江 戸 屋	27	13	14	13	0	0	10	37	17	63
白 浜	21	10	11	11	0	0	4	19	17	81
須 古 頓	24	11	13	10	24	8	9	38	13	54
鮑 古 丹	2	1	1	2	0	0	0	0	2	100
鉄 府	48	29	19	21	3	6	27	56	18	38
西 上 泊	33	14	19	16	2	6	10	30	21	64
宇 遠 内	8	3	5	3	3	38	3	37	2	25
召 国	3	1	2	2	0	0	0	0	3	100
船泊地区計	1,056	559	497	529	100	9	535	51	421	40
合 計	2,321	1,175	1,146	1,210	233	10	1,186	51	902	39

（資料「住民基本台帳」）

(4) 道路の位置

本町の道路網は、島の東海岸に沿って香深地区と船泊地区を結ぶ主要幹線である道道と、生活路線的役割を果たす町道とがある。

道道は、礼文島線・船泊港利礼公園線・礼文空港線・元地香深線の4路線があり、その総延長は38.5kmで舗装率は約100%となっている。また、町道は路線数が136路線あり、その総延長は95.1km、舗装率は約26%となっている。

(5) 空港、港湾の位置等

空港は、北海道が設置管理する第3種礼文空港が船泊地区にあり、800mの滑走路を有し、昭和53年6月に開設したが、現在は定期航空路線を運休している。

港湾は、礼文島の南側香深地区に本町の表玄関として4,200t級のフェリーが寄港し離島住民の生活や福祉、観光、物流等ライフラインとして本土との交通の重要な拠点となっている香深港と、流水による離島定期航路の閉鎖時等を含め、防災対策上或いは漁業基地として重要な役割を担う香深港船泊分港が船泊地区にある。



(6) 自衛隊施設等

自衛隊施設は、陸上自衛隊名寄駐屯地礼文分屯地が船泊地区に所在する。

(7) その他

発電所施設は、北海道電力ネットワーク株式会社礼文発電所が香深地区キトウスに、また三菱電機株式会社礼文発電所が船泊地区ヲチカフナイに所在する。

名 称	発電方式	発電容量 (町内割合)
北海道電力ネットワーク株式会社礼文発電所	火力発電	4,450 k w (約 70%)
三菱電機株式会社礼文発電所	(内燃力)	1,250 k w (約 30%)

第5章 町国民保護計画が対象とする事態

町国民保護計画においては、以下のとおり道国民保護計画において想定されている武力攻撃事態及び緊急処理事態を対象とする。

1 武力攻撃事態

町国民保護計画においては、武力攻撃事態として、道国民保護計画において想定されている事態を対象とする。

なお、基本指針においては、以下に掲げる4類型が対象として想定されている。

(1) 着上陸侵攻

ア 特徴

- (ア) 一般的に国民保護措置を実施すべき地域が広範囲になるとともに、その期間も比較的長期に及ぶことが予想される。また、敵国による船舶、戦闘機の集結の状況、我が国へ侵攻する船舶等の方向等を勘案して、武力攻撃予測事態において住民の避難を行うことも想定される。
- (イ) 船舶により上陸を行う場合は、上陸用の船舶等が接岸容易な地形を有する沿岸部が当初の侵攻目標となりやすいと考えられる。
- (ウ) 航空機により侵攻部隊を投入する場合には、大型の輸送機が離着陸可能な空港が存在する地域が目標となる可能性が高く、当該空港が上陸用の船舶等の接岸容易な地域と近接している場合には、特に目標となりやすいと考えられる。
- (エ) 主として、爆弾、砲弾等による家屋、施設等の破壊、火災等が考えられ、石油コンビナートなど、攻撃目標となる施設の種類によっては、二次被害の発生が想定される。

イ 留意点

事前の準備が可能であり、戦闘が予想される地域から先行して避難させるとともに、広域避難が必要となる。広範囲にわたる武力攻撃災害が想定され、武力攻撃が終結した後の復旧が重要な課題となる。

(2) ゲリラや特殊部隊による攻撃

ア 特徴

- (ア) 警察、自衛隊等による監視活動等により、その兆候の早期発見に努めることとなるが、敵もその行動を秘匿するためあらゆる手段を使用することが想定されることから、事前にその活動を予測あるいは察知できず、突発的に被害が生ずることも考えられる。そのため、都市部の政治経済の中核、鉄道、橋りょう、ダム、原子力事業所などに対する注意が必要である。

- (イ) 少人数のグループにより行われるため使用可能な武器も限定されることから、主な被害は施設の破壊等が考えられる。したがって、被害の範囲は比較的狭い範囲に限定されるのが一般的であるが、攻撃目標となる施設の種類によっては、二次被害の発生も想定され、例えば原子力事業所が攻撃された場合には被害の範囲が拡大するおそれがある。また、汚い爆弾（以下「ダーティボム」という。）が使用される場合がある。

イ 留意点

ゲリラや特殊部隊の危害が住民に及ぶおそれがある場合においては、町は、道及び道警察、海上保安庁及び自衛隊と連携し、武力攻撃の態様に応じて、攻撃当初は屋内に一時避難させ、その後、関係機関等と連携し安全の措置を講じつつ適当な避難地に移動させる等適切な対応を行う。事態の状況により、知事の緊急通報の発令、町長又は知事による退避の指示又は警戒区域の設定など、時宜に応じた措置を行うことが必要である。

(3) 弾道ミサイル攻撃

ア 特徴

- (ア) 発射の兆候を事前に察知した場合でも、発射された段階で攻撃目標を特定することは極めて困難である。さらに、極めて短時間で我が国に着弾することが予想され、弾頭の種類（通常弾頭又はNBC弾頭）を着弾前に特定することは困難であるとともに、弾頭の種類に応じて、被害の様相及び対応が大きく異なる。
- (イ) 通常弾頭の場合には、NBC弾頭の場合と比較して、被害は局限され、家屋、施設等の破壊、火災等が考えられる。

イ 留意点

弾道ミサイルは発射後短時間で着弾することが予想されるため、迅速な情報伝達と適切な対応によって被害を局限化することが重要であり、屋内への避難や消火活動が中心となる。

(4) 航空攻撃

ア 特徴

- (ア) 弾道ミサイル攻撃の場合に比べ、その兆候を察知することは比較的容易であるが、対応の時間が少なく、また、攻撃目標を特定することが困難である。
- (イ) 航空攻撃を行う側の意図及び弾薬の種類等により異なるが、その威力を最大限に発揮することを敵国が意図すれば、都市部が主要な目標となることも想定される。また、ライフラインのインフラ施設が目標となることもあり得る。
- (ウ) なお、航空攻撃は、その意図が達成されるまで繰り返し行われることも考えられる。
- (エ) 通常弾頭の場合には、家屋、施設等の破壊、火災等が考えられる。

イ 留意点

攻撃目標を早期に判定することは困難であることから、攻撃の目標地を限定せずに屋内への避難等の避難措置を広範囲に指示する必要がある。その安全を確保しなければ周辺の地域に著しい被害を生じさせるおそれがあると認められる生活関連等施設に対する攻撃のおそれがある場合、被害が拡大するおそれがあるため、特に当該生活関連等施設の安全確保、武力攻撃災害の発生・拡大の防止等の措置を実施する必要がある。

2 緊急処理事態

町国民保護計画においては、緊急処理事態として、道国民保護計画において想定されている事態を対象とする。

なお、基本指針においては、以下に掲げる事態例が対象として想定されている。

(1) 攻撃対象施設等による分類

ア 危険性を内在する物質を有する施設等に対する攻撃が行われる事態

(ア) 事態例

- a 原子力事業所等の破壊
- b 石油コンビナート、可燃性ガス貯蔵施設等の爆破
- c 危険物積載船への攻撃
- d ダムの破壊

(イ) 被害の概要

- a 原子力事業所が攻撃を受けた場合の主な被害
大量の放射性物質等が放出され、周辺住民が被ばくする。汚染された飲食物を摂取した住民も被ばくする。
- b 石油コンビナート、可燃性ガス貯蔵施設が攻撃を受けた場合の主な被害
爆発及び火災の発生により住民に被害が発生するとともに、建物、ライフライン等が被災し、社会経済活動に支障が生じる。
- c 危険物積載船が攻撃を受けた場合の主な被害
危険物の拡散による沿岸住民への被害が発生するとともに、港湾及び航路の閉塞、海洋資源の汚染等社会経済活動に支障が生じる。
- d ダムが破壊された場合の主な被害
ダムが破壊された場合には、下流に及ぼす被害は多大なものとなる。

イ 多数の人が集合する施設、大量輸送機関等に対する攻撃が行われる事態

(ア) 事態例

- a 大規模集客施設、ターミナル駅等の爆破
- b 列車等の爆破

(イ) 被害の概要

大規模集客施設、ターミナル駅等で爆破が行われた場合、爆破による人的被害が発生し、施設が崩壊した場合には人的被害が多大なものとなる。

(2) 攻撃手段による分類

ア 多数の人を殺傷する特性を有する物質等による攻撃が行われる事態

(ア) 事態例

- a ダーティボム等の爆発による放射能の拡散
- b 炭疽菌等生物剤の航空機等による大量散布
- c 市街地等におけるサリン等化学剤の大量散布
- d 水源地に対する毒素等の混入

(イ) 被害の概要

a 放射性物質等

ダーティボムの爆発による被害は、爆弾の破片及び飛び散った物体による被害並びに熱及び炎による被害等である。ダーティボムの放射線によって正常な細胞機能がかく乱されると、後年、ガンを発症することもある。

小型核爆弾による被害は、当初は主に核爆発に伴う熱線による熱傷、その後は放射性降下物や中性子誘導放射能による放射線障害等である。

b 生物剤（毒素を含む）による攻撃

生物剤は、人に知られることなく散布することが可能であり、また発症するまでの潜伏期間に感染者が移動することにより、生物剤が散布されたと判明したときには既に被害が拡大している可能性がある。毒素の特徴については、化学剤の特徴と類似している。

c 化学剤による攻撃

一般に化学剤は、地形や気象等の影響を受けて風下方向に拡散し、空気より重いサリン等の神経剤は下をほうように広がる。また、特有の匂いがあるもの、無臭のもの等、その性質は化学剤の種類によって異なる。

イ 破壊の手段として交通機関を用いた攻撃等が行われる事態

(ア) 事態例

- a 航空機等による多数の死傷者を伴う自爆テロ
- b 弾道ミサイル等の飛来

(イ) 被害の概要

主な被害は施設の破壊に伴う人的被害であり、施設の規模によって被害の大きさが変わる。攻撃目標の施設が破壊された場合、周辺への被害も予想され、爆発、火災等の発生により住民に被害が発生するとともに、建物、ライフライン等が被災し、社会経済活動に支障が生ずる。

第2編 平素からの備えや予防

第1章 組織・体制の整備等

第1 町における組織・体制の整備

町は、国民保護措置を的確かつ迅速に実施するため、国民保護措置の実施に必要な組織及び体制、職員の配置及びサービス基準等の整備を図る必要があることから、以下のとおり、各課の平素の業務、職員の参集基準等について定める。

1 町の各課等における平素の業務

町の各課等は、国民保護措置を的確かつ迅速に実施するため、その準備に係る業務を行う。

※【町の各課等における平素の業務】

課名	平素の業務
各課等共通	・町長の命ずる事項
総務課	・国民保護措置の準備の統括及び情報収集に関すること ・国民保護協議会の運営に関すること ・町国民保護計画に関すること ・国民保護対策本部等の設置、運営に関すること ・職員の体制整備に関すること ・関係機関（他市町村、道、国、消防、警察、自衛隊、自治会、報道等）との連絡調整に関すること ・国及び道に対する要請及び報告に関すること ・道を通じた自衛隊の部隊等の派遣要請に関すること ・安否情報の収集・提供の体制整備に関すること ・被災情報の収集・提供の体制整備に関すること ・町情報システムの管理及び通信体制の整備に関すること ・住民に対する警報の内容の伝達及び緊急通報の内容の伝達に関すること ・避難実施要領の策定に関すること ・避難施設の指定の協力・周知・管理等に関すること ・国民保護措置についての研修及び訓練に関すること ・運送事業者の輸送力及び輸送施設の把握に関すること ・物資及び資材の備蓄等に関すること ・国民保護に関する啓発に関すること ・特殊標章等の交付等に関すること ・国民保護措置関係予算その他財政に関すること

町 民 課	<ul style="list-style-type: none"> ・福祉関係団体等との連絡調整に関すること ・住民の避難誘導及び避難施設の運営等の体制整備に関すること ・日本赤十字北海道支部等との連絡調整によるボランティア等の支援・調整体制の整備に関すること ・赤十字標章等の使用許可申請準備等に関すること ・保育所園児の避難、救援等の体制整備に関すること ・義援金、救援物資の集配体制の整備に関すること ・生活必需品等の給与・確保体制の整備に関すること ・遺体処理、火葬、埋葬の体制整備に関すること
保 健 課	<ul style="list-style-type: none"> ・高齢者、障害者その他特に配慮を要する者の安全確保及び支援体制の整備に関すること ・避難施設の運営等の体制整備に関すること ・住民の健康維持、保健衛生に関すること ・食品衛生、食中毒防止体制の整備に関すること ・避難所の開設及び管理の応援協力体制の整備に関すること
産 業 課	<ul style="list-style-type: none"> ・水産、商工、観光関係団体等との連絡調整に関すること ・観光客に対する広報及び観光施設等との連絡調整に関すること ・水産業関係の被害調査及び対策の体制整備に関すること ・商工観光関係の被害調査及び対策の体制整備に関すること ・港湾、漁港等の状況把握及び対策の体制整備に関すること ・生活関連物資等の価格安定体制の整備に関すること
建 設 課	<ul style="list-style-type: none"> ・林務、建設関係団体等との連絡調整に関すること ・市街地、道路、河川、砂防、急傾斜地、治山施設等の状況把握及び対策の体制整備に関すること ・応急仮設住宅用資材、応急復旧資材等の調達体制の整備に関すること ・用地の確保、土地の使用・提供等の調査、体制整備に関すること ・危険箇所、支障となる工作物の除去等の調査、体制整備に関すること ・土木資機材等の手配の調査、体制整備に関すること ・町営住宅の調査・提供・応急復旧の体制整備に関すること ・上下水道の被害調査、応急復旧、給水体制の整備に関すること
出 納 室	<ul style="list-style-type: none"> ・国民保護措置の実施に要する費用の出納に関すること
議会事務局	<ul style="list-style-type: none"> ・議長、副議長及び各議員への連絡調整に関すること ・緊急応援に関すること
教育委員会	<ul style="list-style-type: none"> ・学校等への警報等の内容の伝達体制の整備に関すること ・児童生徒の安全に関すること ・避難施設の確保、開設、運営に関する調査等に関すること ・文教施設等の状況把握及び対策の体制整備に関すること ・文化財の保護に関すること

衛生センター	・廃棄物及び汚物の処理体制に関すること
船泊支所	・避難所の開設及び運営に関すること ・保育所園児の避難、救援等の体制整備に関すること ・緊急輸送及び救助等のための空港調整に関すること
船泊診療所	・応急医療救護、収容、介護及び救護の体制整備に関すること。 ・救護所の設置及び管理等の体制整備に関すること ・医療の委託に関すること ・医療、医薬品等の供給体制整備に関すること ・医療の薬品等の調達に関すること ・入院患者、通院患者等の避難誘導の体制整備に関すること

※【消防機関における平素の業務】

消防本部・支署	・武力攻撃災害への対処に関すること（救急・救助を含む） ・住民の避難誘導に関すること
---------	---

※ 国民保護に関する業務の総括、各課間の調整、企画立案等については、国民保護担当課長等の国民保護担当責任者が行う。

2 町職員の参集基準等

(1) 職員の迅速な参集体制の整備

町は、武力攻撃災害が発生し、又はまさに発生しようとしている場合の初動対応に万全を期するため、武力攻撃事態等に対処するために必要な職員が迅速に参集できる体制を整備する。

(2) 24時間即応体制の確立

町は、武力攻撃等が発生した場合において、事態の推移に応じて速やかに対応する必要があるため、利尻礼文消防事務組合礼文支署常備消防機関との連携を図りつつ当直等の強化を行うなど、速やかに町長及び国民保護担当職員に連絡が取れる24時間即応可能な体制を確保する。

(3) 町の体制及び職員の参集基準等

町は、事態の状況に応じて適切な措置を講ずるため、下記の体制を整備するとともに、その参集基準を定める。

その際、町長の行う判断を常時補佐できる体制の整備に努める。

【職員参集基準】

体 制	参 集 基 準
① 担当課体制	国民保護担当課（総務課）職員が参集
② 緊急事態連絡室体制	原則として、町国民保護対策本部体制に準じて職員が参集を行うが、具体的な参集基準は、個別の事態
③ 町国民保護対策本部体制	全ての職員が本庁又は出先機関等に参集

【事態の状況に応じた初動体制の確立】

事態の状況	体制の判断基準	体制	
事態認定前	町の全課での対応は不要だが、情報収集等の対応が必要な場合	①	
	町の全課での対応が必要な場合（現場からの情報により多数の人を殺傷する行為等の事案の発生を把握した場合）	②	
事態認定後	町国民保護対策本部設置の通知がない場合	町の全課での対応は不要だが、情報収集等の対応が必要な場合	①
		町の全課での対応が必要な場合（現場からの情報により多数の人を殺傷する行為等の事案の発生を把握した場合）	②
	町国民保護対策本部設置の通知を受けた場合	③	

(4) 幹部職員等への連絡手段の確保

町の幹部職員及び国民保護担当職員は、常時、参集時の連絡手段として、携帯電話を携帯するなど、電話・メール等による連絡手段を確保する。

(5) 幹部職員等の参集が困難な場合の対応

町の幹部職員及び国民保護担当職員が、交通の途絶、職員の被災などにより参集が困難な場合等も想定し、あらかじめ、参集予定職員の代わりに職員を代替職員として指定しておくなど、事態の状況に応じた職員の参集手段を確保する。

なお、町対策本部長、町対策副本部長の代替職員については、以下のとおりとし、町対策本部員の代替職員は別に定める。

【町対策本部長、町対策副本部長の代替職員】

名 称		代替職員（第1順位）	代替職員（第2順位）
町対策本部長	町長	副町長	教育長
	副町長	教育長	総務課長
町対策副本部長	副町長	教育長	総務課長
	教育長	総務課長	町民課長

(6) 職員の服務基準

町は、(3) ①～③の体制ごとに、参集した職員の行うべき所掌事務を定める。

(7) 交代要員等の確保

町は、防災に関する体制を活用しつつ、町国民保護対策本部（以下「町対策本部」という。）を設置した場合においてその機能が確保されるよう、以下の項目について定める。

- 交代要員の確保その他職員の配置
- 食料、燃料等の備蓄
- 自家発電設備の確保
- 仮眠設備等の確保 等

3 消防機関の体制

(1) 消防本部及び消防署における体制

利尻礼文消防事務組合消防本部（以下「消防本部」という。）及び利尻礼文消防事務組合礼文支署（以下、「支署」という。）は、町における参集基準等と同様に、消防本部、支署における初動体制を整備するとともに、職員の参集基準を定める。その際、町は、消防本部及び支署における24時間体制の状況を踏まえ、特に初動時における消防本部及び支署との緊密な連携を図り、一体的な国民保護措置が実施できる体制を整備する。

(2) 消防団の充実・活性化の推進等

消防本部及び支署は、消防団が避難住民の誘導等に重要な役割を担うことにかんがみ、町及び道と連携し、地域住民の消防団への参加促進、消防団に係る広報活動、全国の先進事例の情報提供、施設及び設備の整備の支援等の取組みを積極的に行い、消防団の充実・活性化を図る。

また、消防本部及び支署は、町及び道と連携し、消防団員に対する国民保護措置についての研修を実施するとともに、国民保護措置についての訓練に消防団を参加させるよう配慮する。

さらに、消防本部及び支署における参集基準等を参考に、消防団員の参集基準を定める。

4 国民の権利利益の救済に係る手続等

(1) 国民の権利利益の迅速な救済

町は、武力攻撃事態等の認定があった場合には、国民保護措置の実施に伴う損失補償、国民保護措置に係る不服申立て又は訴訟その他の国民の権利利益の救済に係る手続を迅速に処理するため、国民からの問い合わせに対応するための総合的な窓口を開設する。

また、必要に応じ外部の専門家等の協力を得ることなどにより、国民の権利利益の救済のため迅速に対応する。

【国民の権利利益の救済に係る手続項目一覧】

項 目	内 容	担当課
損失補償 (法第159条第1項)	特定物資の収用に関する事。 (法第81条第2項)	町民課 (保健課)
	特定物資の保管命令に関する事。 (法第81条第3項)	
	土地等の使用に関する事。 (法第82条)	総務課
	応急公用負担に関する事。 (法第113条第1項・5項)	
損害補償 (法第160条)	国民への協力要請によるもの (法第70条第1・3項、80条第1項、115条第1項、123条第1項)	総務課
不服申立てに関する事。 (法第6条、175条)		
訴訟に関する事。 (法第6条、175条)		

(2) 国民の権利利益に関する文書の保存

町は、国民の権利利益の救済の手続に関連する文書（公用令書の写し、協力の要請日時、場所、協力者、要請者、内容等を記した書類等）を、町文書編集保存規程等の定めるところにより、適切に保存する。また、国民の権利利益の救済を確実にを行うため、武力攻撃災害による当該文書の逸失等を防ぐために、安全な場所に確実に保管する等の配慮を行う。

町は、これらの手続に関連する文書について、武力攻撃事態等が継続している場合及び国民保護措置に関して不服申立て又は訴訟が提起されている場合には保存期間を延長する。

第2 関係機関との連携体制の整備

町は、国民保護措置を実施するに当たり、国、道、他の市町村、指定公共機関、指定地方公共機関その他の関係機関と相互に連携協力することが必要不可欠であるため、以下のとおり、関係機関との連携体制整備のあり方について定める。

1 基本的考え方

(1) 防災のための連携体制の活用

町は、武力攻撃事態等への効果的かつ迅速な対処ができるよう、防災のための連携体制も活用し、関係機関との連携体制を整備する。

(2) 関係機関の計画との整合性の確保

町は、国、道、他の市町村、指定公共機関及び指定地方公共機関その他の関係機関の連絡先を把握するとともに、関係機関が作成する国民保護計画及び国民保護業務計画との整合性の確保を図る。

(3) 関係機関相互の意思疎通

町は、個別の課題に関して関係機関による意見交換の場を設けること等により、関係機関の意思疎通を図り、人的なネットワークを構築する。この場合において、町国民保護協議会の部会を活用すること等により、関係機関の積極的な参加が得られるように留意する。

2 道との連携

(1) 道の連絡先の把握等

町は、緊急時に連絡すべき道の連絡先及び担当部署（担当部局名、所在地、電話（FAX）番号、メールアドレス等）について把握するとともに、定期的に更新を行い、国民保護措置の実施の要請等が円滑に実施できるよう、道と必要な連携を図る。

(2) 道との情報共有

警報の内容、経路や運送手段等の避難、救援の方法等に関し、道との間で緊密な情報の共有を図る。

(3) 町国民保護計画の道への協議

町は、道との国民保護計画の協議を通じて、道の行う国民保護措置と町の行う国民保護措置との整合性の確保を図る。

(4) 道警察との連携

町長は、自らが管理する道路について、武力攻撃事態において、道路の通行禁止措置等に関する情報を道路利用者に積極的に提供できるよう、道警察と必要な連携を図る。

3 近接市町村との連携

(1) 近接市町村との連携

町は、近接市町村の連絡先、担当部署等に関する最新の情報を常に把握するとともに、近接市町村相互の国民保護計画の内容について協議する機会を設けることや、「災害時等における北海道及び市町村相互の応援に関する協定」等に基づき、武力攻撃災害の防御、避難の実施体制、物資及び資材の供給体制等における近接市町村相互間の連携を図る。

(2) 消防機関の連携体制の整備

町は、消防機関の行う消火活動及び救助・救急活動が円滑に行われるよう、近接市町村の消防機関との応援体制の整備を図るとともに、町と消防機関との間で情報収集及び情報共有の体制の構築を図る。また消防団は、避難住民の誘導等に重要な役割を担うことに鑑み、消防団への入団促進及び消防団に係る広報活動、施設整備支援等の取組みを行い消防団の充実及び活性化を図る。また、消防機関のNBC対応可能部隊やNBC対応資機材の保有状況を相互に把握し、相互応援体制の整備を図る。

4 指定公共機関等との連携

(1) 指定公共機関等の連絡先の把握

町は、区域内の指定公共機関等との緊密な連携を図るとともに、指定公共機関等の連絡先、担当部署等について最新の情報を常に把握しておく。

(2) 医療機関との連携

町は、事態発生時に医療機関の活動が速やかに行われるよう消防機関とともに、災害拠点病院、救命救急センター、医師会等との連絡体制を確認するとともに平素からの意見交換や訓練を通じて、緊急時の医療ネットワークと広域的な連携を図る。

(3) 関係機関との協定の締結等

町は、関係機関から物資及び資材の供給並びに避難住民の運送等について必要な協力が得られるよう、協定を締結するなど、防災に準じた必要な連携体制の整備を図る。

また、町は、区域内の事業所における防災対策への取組みに支援を行うとともに、民間企業の有する広範な人的・物的ネットワークとの連携の確保を図る。

【関係機関との協定一覧】

本町（北海道町村会）締結分

No.	協定の名称	協定の締結先	締結年月日	協定の内容
1	災害対応型自動販売機による協働事業に関する協定書	北海道コカ・コーラボトリング(株)	H22. 4. 27	災害時等の飲料の無償提供等
2	災害時における燃油の供給等に関する協定書	船泊漁業協同組合	H26. 2. 21	災害時の燃油供給及び物資提供の協力
3	災害時における礼文町内郵便局、礼文町間の協力に関する協定	礼文町内郵便局 代表日本郵政(株) 北海道支社	H26. 7. 1	災害時の相互協力
4	災害時における北海道及び市町村相互の応援に関する協定	北海道 北海道市長会 北海道町村会	H27. 3. 31	災害時の相互応援
5	災害時における物資の緊急・救援輸送等に関する協定	旭川トラック協会稚内支部	H27. 12. 1	災害時の物資の緊急・救援輸送応援
6	災害時における応急生活物資の供給等に関する協定	株式会社セコマ	H31. 1. 21	災害時の応急生活物資の供給等
7	災害時等における生活物資等の供給に関する協定	船泊漁業協同組合 香深漁業協同組合	R2. 4. 10	災害時等の生活物資等の供給
8	まちづくりに関する包括連携に関する協定	ヤマト運輸株式会社	R3. 7. 1	まちづくりに関する包括連携（災害時の支援物資の輸送協力、倉庫・運搬機材の提供）

5 ボランティア団体等に対する支援

(1) 自主防災組織等に対する支援

町は、自主防災組織及び自治会等のリーダー等に対する研修等を通じて行政区等に対し国民保護措置の周知及び自主防災組織等の活性化を推進し、その充実を図るとともに、自主防災組織等相互間、消防団及び町等との間の連携が図られるよう配慮する。

また、国民保護措置についての訓練の実施を促進し、自主防災組織等が行う消火、救助、救援等のための施設及び設備の充実を図るよう努める。

(2) 自主防災組織以外のボランティア団体等に対する支援

町は、防災のための連携体制を踏まえ、日本赤十字社北海道支部、社会福祉協議会その他のボランティア関係団体等との連携を図り、武力攻撃事態等においてボランティア活動が円滑に行われるよう、その活動環境の整備を図るよう努める。

第3 通信の確保

町は、武力攻撃事態等において国民保護措置を的確かつ迅速に実施するためには、非常通信体制の整備等による通信の確保が重要であることから、以下のとおり、非常通信体制の整備等について定める。

(1) 非常通信体制の整備

町は、国民保護措置の実施に関し、非常通信体制の整備、重要通信の確保に関する対策の推進を図るものとし、自然災害その他の非常時における通信の円滑な運用を図ること等を目的として、関係省庁、地方公共団体、主要な電気通信事業者等で構成された北海道地方非常通信協議会との連携に十分配慮する。

(2) 非常通信体制の確保

町は、武力攻撃災害発生時においても情報の収集、提供を確実にを行うため、情報伝達ルートが多ルート化や停電等に備えて非常用電源の確保を図るなど、自然災害時における体制を活用し、情報収集、連絡体制の整備に努める。

第4 情報収集・提供等の体制整備

町は、武力攻撃事態等において、国民保護措置に関する情報提供、警報の内容の通知及び伝達、被災情報の収集・報告、安否情報の収集・整理等を行うため、情報収集・提供等の体制整備のために必要な事項について、以下のとおり定める。

1 基本的考え方

(1) 情報収集・提供のための体制の整備

町は、武力攻撃等の状況、国民保護措置の実施状況、被災情報その他の情報等を収集又は整理し、関係機関及び住民に対しこれらの情報の提供等を適時かつ適切に実施するための体制を整備する。

(2) 体制の整備に当たっての留意事項

体制の整備に際しては、防災における体制を踏まえ、効率的な情報の収集、整理及び提供や、武力攻撃災害により障害が発生した場合の通信の確保に留意する。

また、非常通信体制の確保に当たっては、自然災害時において確保している通信手段を活用するとともに、以下の事項に十分留意し、その運用・管理、整備等を行う。

施設 備 面	・非常通信設備等の情報通信手段の施設について、非常通信の取扱いや機器の操作の習熟を含めた管理・運用体制の構築を図る。
	・武力攻撃災害による被害を受けた場合に備え、複数の情報伝達手段の整備（有線・無線系、地上系・衛星系等による伝送路の多ルート化等）、関連機器装置の二重化等の障害発生時における情報収集体制の整備を図る。
	・無線通信ネットワークの整備・拡充の推進及び相互接続等によるネットワーク間の連携を図る。
	・武力攻撃災害時において確実な利用ができるよう、国民保護措置の実施に必要な非常通信設備を定期的に総点検する。
運 用 面	・夜間・休日の場合等における体制を確保するとともに、平素から情報の収集・連絡体制の整備を図る。
	・武力攻撃災害による被害を受けた場合に備え、通信輻輳時及び途絶時並びに庁舎への電源供給が絶たれた場合を想定した、非常用電源を利用した関係機関との実践的通信訓練の実施を図る。
	・通信訓練を行うに当たっては、地理的条件や交通事情等を想定し、実施時間や電源の確保等の条件を設定した上で、地域住民への情報の伝達、避難先施設との間の通信の確保等に関する訓練を行うものとし、訓練終了後に評価を行い、必要に応じ体制等の改善を行う。
	・無線通信系の通信輻輳時の混信等の対策に十分留意し、武力攻撃事態等非常時における運用計画を定めるとともに、関係機関との間で携帯電話等の電気通信事業用移動通信及び防災行政無線、消防救急無線等の業務用移動通信を活用した運用方法等についての十分な調整を図る。
	・電気通信事業者により提供されている災害時優先電話等の効果的な活用を図る。
	・担当職員の役割・責任の明確化等を図るとともに、担当職員が被害を受けた場合に備え、円滑に他の職員が代行できるような体制の構築を図る。
	・国民に情報を提供するに当たっては、防災行政無線、広報車両等を活用するとともに、高齢者、障害者、外国人その他の情報の伝達に際し援護を要する者及びその他通常的手段では情報の入手が困難と考えられる者に対しても情報を伝達できるよう必要な検討を行い、体制の整備を図る。

(3) 情報の共有

町は、国民保護措置の実施のため必要な情報の収集、蓄積及び更新に努めるとともに、これらの情報が関係機関により円滑に利用されるよう、情報セキュリティー等に留意しながらデータベース化等に努める。

2 警報等の伝達に必要な準備

(1) 警報の伝達体制の整備

町は、知事から警報の内容の通知があった場合の住民及び関係団体への伝達方法等についてあらかじめ定めておくとともに、住民及び関係団体に伝達方法等の理解が行き渡るよう事前に説明や周知を図る。この場合において、民生委員や社会福祉協議会等との協力体制を構築するなど、高齢者、障害者、外国人等に対する伝達に配慮する。

(その際、民生委員や社会福祉協議会との十分な協議の上、その役割を考える必要がある。)

(2) 情報伝達体制の整備

町は、IP告知端末、登録制メール、広報車、消防団及び自主防災組織や自治会等の地域コミュニティを通じた伝達等による他、指定公共機関及び指定地方公共機関である放送事業者との協力、コミュニティFMなどとの連携の強化、コンピュータやデータ通信等を活用した迅速な情報提供システムの構築(充実)に努め、住民に対する迅速かつ確かな情報伝達体制の整備(充実)を図る。更に緊急情報ネットワークシステム(E-m-Net)、全国瞬時警報システム(J-ALERT)総合行政ネットワーク(LGWAN)等の公共ネットワークの情報通信手段を的確に運用・管理・整備する。

(3) 道警察等との連携

町は、武力攻撃事態等において、住民に対する警報の内容の伝達が的確かつ迅速に行われるよう、道警察との協力体制を構築する。また、必要に応じて稚内海上保安部(以下「海上保安部」という。)との協力体制を構築する。

(4) 国民保護に係るサイレンの住民への周知

国民保護に係るサイレン音(「国民保護に係る警報のサイレンについて」平成17年7月6日付消防運第17号国民保護運用室長通知)については、訓練等の様々な機会を活用して住民に十分な周知を図る。

(5) 多数の者が利用する施設等に対する警報の伝達のための準備

町は、道から警報の内容の通知を受けたときに町長が迅速に警報の内容の伝達を行うこととなる区域内に所在する学校、診療所、空港、集客施設、集合住宅、官公庁、事業所その他の多数の者が利用又は居住する施設について、道との役割分担も考慮して定める。

(6) 民間事業者からの協力の確保

町は、道と連携して、特に昼間人口の多い地域における「共助」の活動の実施が期待される民間事業者が、警報の内容の伝達や住民の避難誘導等を主体的に実施できるよう、各種の取組みを推進する。

その際、先進的な事業者の取組みをPRすること等により、協力が得られやすくなるような環境の整備に努める。

3 安否情報の収集、整理及び提供に必要な準備

(1) 安否情報の種類、収集及び報告の様式

町は、避難住民及び武力攻撃災害により死亡し又は負傷した住民の安否情報（以下参照）に関して、原則として、武力攻撃事態等における安否情報の収集及び報告の方法並びに安否情報の照会及び回答の手続その他の必要な事項を定める省令（平成17年総務省令第44号。以下「安否情報省令」という。）第1条に規定する様式第1号及び第2号の安否情報収集様式により収集し、安否情報システムを用いて、道に報告する。

【収集・報告すべき情報】

- | |
|---|
| 1 避難住民・負傷住民 |
| ① 氏名 |
| ② フリガナ |
| ③ 出生の年月日 |
| ④ 男女の別 |
| ⑤ 住所（郵便番号を含む） |
| ⑥ 国籍 |
| ⑦ ①～⑥のほか、個人を識別するための情報（前各号のいずれかに掲げる情報が不明である場合において、当該情報に代えて個人を識別することができるものに限る。） |
| ⑧ 負傷(疾病)の該当 |
| ⑨ 負傷又は疾病の状況 |
| ⑩ 現在の居所 |
| ⑪ 連絡先その他必要情報 |
| ⑫ 親族・同居者への回答の希望 |
| ⑬ 知人への回答の希望 |
| ⑭ 親族・同居者・知人以外の者への回答又は公表の同意 |
| 2 死亡住民 |
| （上記①～⑦に加えて） |
| ⑮ 死亡の日時、場所及び状況 |
| ⑯ 遺体が安置されている場所 |
| ⑰ 連絡先その他必要情報 |
| ⑱ ①～⑦、⑮～⑰の親族・同居者・知人以外の者への回答の同意 |

(2) 安否情報収集のための体制整備

町は、収集した安否情報を円滑に整理、報告及び提供することができるよう、あらかじめ、町における安否情報の整理担当者及び安否情報の回答責任者等を定めるとともに、職員に対し、必要な研修・訓練を行う。また、道の安否情報収集体制（担当の配置や収集方法・収集先等）の確認を行う。

(3) 安否情報の収集に協力を求める関係機関の把握

町は、安否情報の収集を円滑に行うため、医療機関、諸学校、大規模事業所等安否情報を保有し、収集に協力を求める可能性のある関係機関について、既存の統計資料等に基づいてあらかじめ把握する。

4 被災情報の収集・報告に必要な準備

(1) 情報収集・連絡体制の整備

町は、被災情報の収集、整理及び知事への報告等を適時かつ適切に実施するため、あらかじめ情報収集・連絡に当たる担当を定めるとともに、必要な体制の整備を図る。

【被災情報の報告様式】

年 月 日に発生した〇〇〇による被害 (第 報)

令和 年 月 日 時 分
礼 文 町

- 1 武力攻撃災害が発生した日時、場所 (又は地域)
 - (1) 発生日時 令和 年 月 日
 - (2) 発生場所 礼文町〇〇 (北緯 度、東経 度)
- 2 発生した武力攻撃災害の状況の概要
- 3 人的・物的被害状況

市町村名	人的被害				住家被害		その他
	死者	行方不明者	負傷者		全壊	半壊	
			重傷	軽傷			
(人)	(人)	(人)	(人)	(棟)	(棟)		

※ 可能な場合、死者について、死亡地の市町村名、死亡の年月日、性別、年齢及び死亡時の概況を一人ずつ記入してください。

市町村名	年月日	性別	年齢	概況

(2) 担当者の育成

町は、あらかじめ定められた情報収集・連絡に当たる担当者に対し、情報収集・連絡に対する正確性の確保等の必要な知識や理解が得られるよう研修や訓練を通じ担当者の育成に努める。

第5 研修及び訓練

町職員は、住民の生命、身体及び財産を保護する責務を有していることから、研修を通じて国民保護措置の実施に必要な知識の習得に努めるとともに、実践的な訓練を通じて武力攻撃事態等における対処能力の向上に努める必要がある。このため、町における研修及び訓練のあり方について必要な事項を、以下のとおり定める。

1 研修

(1) 研修機関における研修の活用

町は、国民保護の知見を有する職員を育成するため、消防大学校、市町村職員中央研修所、道消防学校等の研修機関の研修課程を有効に活用し、職員の研修機会を確保する。

(2) 職員等の研修機会の確保

町は、職員に対して、国、道等が作成する国民保護に関する教材や資料等も活用し、多様な方法により研修を行う。

また、消防機関及び道と連携し、消防団員及び自主防災組織のリーダーに対して国民保護措置に関する研修等を行うとともに、国が作成するビデオ教材や国民保護ポータルサイト、eラーニング等も活用するなど多様な方法により研修を行う。

※【国民保護ポータルサイト】（参考情報）

<http://www.kokuminhogo.go.jp/>

※【総務省消防庁ホームページ】（参考情報）

<http://www.fdma.go.jp/>

(3) 外部有識者等による研修

町は、職員等の研修の実施に当たっては、消防職員を活用するほか、道、自衛隊、海上保安庁及び警察の職員、学識経験者等を講師に招くなど外部の人材についても積極的に活用する。

2 訓練

(1) 町における訓練の実施

町は、近隣市町村、道、国等関係機関と共同するなどして、国民保護措置についての訓練を実施し、武力攻撃事態等における対処能力の向上を図る。

訓練の実施に当たっては、具体的な事態を想定し、防災訓練におけるシナリオ作成等、既存のノウハウを活用するとともに、道警察、海上保安部、自衛隊等との連携による、NBC攻撃等により発生する武力攻撃災害への対応訓練、広域にわたる避難訓練等武力攻撃事態等に特有な訓練等について、人口密集地を含む様々な場所や想定で行うとともに、実際に資機材や様々な情報伝達手段を用いるなど実践的なものとするよう努める。

(2) 訓練の形態及び項目

訓練を計画するに当たっては、実際に人・物等を動かす実動訓練、状況付与に基づいて参加者に意思決定を行わせる図上訓練等、実際の行動及び判断を伴う実践的な訓練を実施する。

また、防災訓練における実施項目を参考にしつつ、以下に示す訓練を実施する。

- ① 町対策本部を迅速に設置するための職員の参集訓練及び町対策本部設置運営訓練
- ② 警報・避難の指示等の内容の伝達訓練及び被災情報・安否情報に係る情報収集訓練
- ③ 避難誘導訓練及び救援訓練

(3) 訓練に当たっての留意事項

- ① 国民保護措置と防災上の措置との間で相互に応用が可能な項目については、国民保護措置についての訓練と防災訓練とを有機的に連携させる。
- ② 国民保護措置についての訓練の実施においては、住民の避難誘導や救援等に当たり、自治会等の協力を求めるとともに、特に高齢者、障害者その他特に配慮を要する者への的確な対応が図られるよう留意する。
- ③ 訓練実施時は、第三者の参加を求め、客観的な評価を行うとともに、参加者等から意見を聴取するなど、教訓や課題を明らかにし、国民保護計画の見直し作業等に反映する。
- ④ 町は、自治会、自主防災組織などと連携し、住民に対し広く訓練への参加を呼びかけ、訓練の普及啓発に資するよう努め、訓練の開催時期、場所等は、住民の参加が容易となるよう配慮する。
- ⑤ 町は、道と連携し、学校、診療所、空港、集客施設、集合住宅、官公庁、事業所その他の多数の者が利用又は居住する施設の管理者に対し、火災や地震等の計画及びマニュアル等に準じて警報の内容の伝達及び避難誘導を適切に行うため必要となる訓練の実施を促す。
- ⑥ 町は、道警察と連携し、避難訓練時における交通規制等の実施について留意する。

第2章 避難、救援及び武力攻撃災害への対処に関する平素からの備え

避難、救援及び武力攻撃災害への対処に関する平素からの備えに関して必要な事項について、以下のとおり定める（通信の確保、情報収集・提供体制など既に記載しているものを除く。）。

1 避難に関する基本的事項

(1) 基礎的資料の収集

町は、迅速に避難住民の誘導を行うことができるよう、住宅地図、道路網のリスト、避難施設のリスト等必要な基礎的資料を準備する。

また、本町は積雪寒冷地であるため、積雪により道路が寸断され、地域が孤立する状況が生じるおそれがあることにかんがみ、道路の除雪及び閉鎖状況の照会先や冬季における交通機関の輸送体制等の把握については特に留意する。

※【町対策本部において集約・整理すべき基礎的資料】

- 住宅地図
(※ 人口分布、世帯数、昼夜別の人口のデータ)
- 区域内の道路網のリスト
(※ 避難経路として想定される道道、町道等の道路のリスト)
- 輸送力のリスト
(※ バス、船舶等の運送事業者や公共交通機関の保有する輸送力のデータ)
- 避難施設のリスト（データベース策定後は、当該データベース）
(※ 避難住民の収容能力や屋内外の別についてのリスト)
- 備蓄物資、調達可能物資のリスト
(※ 備蓄物資の所在地、数量、区域内の主要な民間事業者のリスト)
- 生活関連等施設等のリスト
(※ 避難住民の誘導に影響を与えかねない一定規模以上のもの)
- 関係機関（国、道、民間事業者等）の連絡先一覧、協定
(※ 特に、地図や各種のデータ等は、町対策本部におけるテレビの大画面上にディスプレイできるようにしておくことが望ましい。)
- 自治会、自主防災組織等の連絡先等一覧
(※ 代表者及びその代理の者の自宅及び勤務先の住所、連絡先等)
- 消防機関のリスト
(※ 消防本部・署の所在地等の一覧、消防団長の連絡先)
(※ 消防機関の装備資機材のリスト)
- 避難行動要支援者名簿及び個別支援計画

(2) 隣接する市町村との連携の確保

町は、町の区域を越える避難を行う場合に備えて、平素から、隣接する市町村と想定される避難経路や相互の支援の在り方等について意見交換を行い、また、訓練を行うこと等により、緊密な連携を確保する。

(3) 高齢者、障害者等避難行動要支援者への配慮

町は、避難住民の誘導に当たっては、高齢者、障害者等自ら避難することが困難な者の避難について、自然災害時への対応として作成している避難行動要支援者名簿を活用しつつ、避難行動要支援者の避難対策を講じる。

その際、避難誘導時において、災害・福祉関係部局を中心とした横断的な「避難行動要支援者支援班」を迅速に設置できるよう職員の配置に留意する。

※【避難行動要支援者名簿について】

武力攻撃やテロ発生時においても、避難誘導に当たっては、自然災害時と同様、高齢者、障害者等の避難行動要支援者への配慮が重要であるが、平素から、自然災害時における取組みとして行われる避難行動要支援者の避難行動要支援者名簿を活用することが重要である（「避難行動要支援者の避難行動支援に関する取組指針」（平成25年8月）参照）。避難行動要支援者名簿は、災害対策基本法第49条の10において作成を義務づけられており、避難行動要支援者の氏名や生年月日、住所、避難支援等を必要とする事由等を記載又は記録するものとされている。

また、災害発生時に避難行動要支援者の円滑かつ迅速な避難支援等の実施に結びつくため、町は避難行動要支援者の名簿情報について、定期的に更新し、地域防災計画の定めるところにより、あらかじめ避難支援等の実施に必要な限度で、避難支援等の実施に携わる関係者（避難支援等関係者）に提供することが求められている。

(4) 民間事業者からの協力の確保

町は、避難住民の誘導時における地域の民間事業者の協力の重要性にかんがみ、平素から、これら企業の協力が得られるよう、連携・協力の関係を構築しておく。

(5) 学校や事業所との連携

町は、学校や大規模な事業所における避難に関して、時間的な余裕がない場合には、事業所単位により集団で避難することを踏まえて、平素から、各事業所における避難の在り方について、意見交換や避難訓練等を通じて、対応を確認する。

2 避難実施要領のパターンの作成

町は、関係機関（教育委員会など町の各執行機関、消防機関、道、道警察、海上保安部、自衛隊等）と緊密な意見交換を行いつつ、消防庁が作成するマニュアルを参考に、季節の別（特に冬期間の避難方法）、観光客や昼間人口の存在、混雑や交通渋滞の発生状況等について配慮し、複数の避難実施要領のパターンをあらかじめ作成する。

3 救援に関する基本的事項

(1) 道との調整

町は、道から救援の一部の事務を当該町において行うこととされた場合や町が道の行う救援を補助する場合にかんがみて、町の行う救援の活動内容や道との役割分担等について、自然災害時における町の活動状況等を踏まえ、あらかじめ道と調整しておく。

(2) 基礎的資料の準備等

町は、道と連携して、救援に関する事務を行うために必要な資料を準備するとともに、避難に関する平素の取組みと並行して、関係機関との連携体制を確保する。

また、本町が積雪寒冷地であることにかんがみ、冬季における救援を考慮して、暖房器具や自家発電機の備蓄状況又は調達体制等の把握については特に留意する。

4 運送事業者の輸送力・輸送施設の把握等

町は、道と連携して、運送事業者の輸送力の把握や輸送施設に関する情報の把握等を行うとともに、避難住民や緊急物資の運送を実施する体制を整備するよう努める。

特に、冬季の道路においては、積雪により幅員が減少したり、閉鎖となる区間が生じることを踏まえ、冬季における船舶を活用した運送の実施体制について検討を行う。

(1) 運送事業者の輸送力及び輸送施設に関する情報の把握

町は、道が保有する当該町の区域の輸送に係る運送事業者の輸送力及び輸送施設に関する情報を共有する。

- 輸送力に関する情報
 - ① 保有車輛(路線バス)の数、定員
 - ② 本社、支店及び営業所の所在地、連絡先、連絡方法など
- 輸送施設に関する情報
 - 道路 (路線名、起点・終点、車線数、管理者の連絡先など)

(2) 運送経路の把握等

町は、武力攻撃事態等における避難住民や緊急物資の運送を円滑に行うため、道が保有する当該町の区域に係る運送経路の情報を共有する。

※【離島における留意事項】

町は、礼文島の住民の避難については、国〔内閣官房、国土交通省〕から示された離島の住民の避難に係る運送事業者の航空機や船舶の使用等についての基本的な考え方(平成17年12月19日閣副安危第498号内閣官房副長官補(安全保障・危機管理担当)付内閣参事官(事態法制企画担当)通知、国政調第169号国土交通省政策統括官付政策調整官(危機管理担当)通知)を踏まえ、可能な限り全住民の避

難を視野に入れた体制を整備する。

この場合において、町は、下表に掲げる輸送手段等を基本として、礼文島と本道との間に航路を有するハートランドフェリー株式会社、その他関係する指定公共機関及び指定地方公共機関との連携協力を努める。

	島の全住民を避難させる場合に必要となる輸送手段※	想定される避難先までの輸送経路※	島内にある港湾、空港までの輸送体制	島外からの輸送手段を受け入れる場合の受入体制
礼文島	船舶	香深港→稚内港	路線バスの活用を原則とする。 また、自家用車等を輸送手段とすることについて、知事が行う避難の指示によることとする。	避難時に輸送力が不足した場合に島外（防衛省及び海上保安庁など）から輸送手段を円滑に受け入れるため、平素から道と連携して運送事業者と密接に連絡をとり、現有する輸送力及び使用する空港港湾の状況を把握する。

※原則として既存の航路を活用することを前提に作成

5 避難施設の指定への協力

町は、道が行う避難施設の指定に際しては、施設の収容人数、構造、保有設備等の必要な情報を提供するなど道に協力する。

町は、道が指定した避難施設に関する情報を避難施設データベース等により、道と共有するとともに、道と連携して住民に周知する。

6 生活関連等施設の把握等

(1) 生活関連等施設の把握等

町は、その区域内に所在する生活関連等施設について、道を通じて把握するとともに、道との連絡体制を整備する。

また、町は、「生活関連等施設の安全確保の留意点について」（平成17年8月29日閣副安危第364号内閣官房副長官補（安全保障・危機管理担当）付内閣参事官通知）に基づき、その管理に係る生活関連等施設の安全確保措置の実施のあり方について定める。

※【生活関連等施設の種類及び所管省庁、所管道担当部局】

国民保護法施行令	各号	施設の種類	所管省庁名	所管道担当部
第27条	1号	発電所、変電所	経済産業省	総務部 危機対策局
	2号	ガス工作物	経済産業省	
	3号	取水施設、貯水施設、浄水施設、配水池	厚生労働省	
	4号	鉄道施設、軌道施設	国土交通省	
	5号	電気通信事業用交換設備	総務省	
	6号	放送用無線設備	総務省	
	7号	水域施設、係留施設	国土交通省	
	8号	滑走路等、旅客ターミナル施設、航空保安施設	国土交通省	
	9号	ダム	国土交通省 農林水産省	
第28条	1号	危険物	総務省消防庁	
	2号	毒劇物（毒物及び劇物取締法）	厚生労働省	
	3号	火薬類	経済産業省	
	4号	高压ガス	経済産業省	
	5号	核燃料物質（汚染物質を含む。）	原子力規制委員会	
	6号	核原料物質	原子力規制委員会	
	7号	放射性同位元素（汚染物質を含む。）	原子力規制委員会	
	8号	毒劇薬（医薬品、医療機器等の品質、有効性及び安全性の確保等に関する法律）	厚生労働省 農林水産省	
	9号	電気工作物内の高压ガス	経済産業省	
	10号	生物剤、毒素	各省庁（主務大臣）	
	11号	毒性物質	経済産業省	

(2) 町が管理する公共施設等における警戒

町は、その管理に係る公共施設等について、特に情勢が緊迫している場合等において、必要に応じ、生活関連等施設の対応も参考にして、道の措置に準じて警戒等の措置を実施する。この場合において、道警察及び海上保安部との連携を図る。

第3章 物資及び資材の備蓄、整備

町が備蓄、整備する国民保護措置の実施に必要な物資及び資材について、以下のとおり定める。

1 町における備蓄

(1) 防災のための備蓄との関係

住民の避難や避難住民等の救援に必要な物資や資材については、従来の防災のために備えた物資や資材と共通するものが多いことから、可能であるものについては、原則として、国民保護措置のための備蓄と防災のための備蓄とを相互に兼ねるとともに、武力攻撃事態等において特に必要となる物資及び資材について、備蓄し、又は調達体制を整備する。

(2) 国民保護措置の実施のために必要な物資及び資材

国民保護措置の実施のため特に必要となる化学防護服や放射線測定装置等の資機材については、国がその整備や整備の促進に努めることとされ、また、安定ヨウ素剤や天然痘ワクチン等の特殊な薬品等のうち国において備蓄・調達体制を整備することが合理的と考えられるものについては、国において必要に応じて備蓄・調達体制の整備等を行うこととされており、町としては、国及び道の整備の状況等も踏まえ、道と連携しつつ対応する。

【国民保護措置のために特に必要な物資及び資材の例】

安定ヨウ素剤、天然痘ワクチン、化学防護服、放射線測定装置、放射性物質等による汚染の拡大を防止するための除染器具 など

(3) 道との連携

町は、国民保護措置のために特に必要となる物資及び資材の備蓄・整備について、道と密接に連携して対応する。

また、武力攻撃事態等が長期にわたった場合においても、国民保護措置に必要な物資及び資材を調達することができるよう、他の市町村等や事業者等との間で、その供給に関する協定をあらかじめ締結するなど、必要な体制を整備する。

2 町が管理する施設及び設備の整備及び点検等

(1) 施設及び設備の整備及び点検

町は、国民保護措置の実施も念頭におきながら、その管理する施設及び設備について、整備し、又は点検する。

(2) ライフライン施設の機能の確保

町は、その管理する上下水道施設等のライフライン施設について、自然災害に対する既存の予防措置を活用しつつ、系統の多重化、拠点の分散、代替施設の整備等による代替性の確保に努める。

(3) 復旧のための各種資料等の整備等

町は、武力攻撃災害による被害の復旧の的確かつ迅速な実施のため、地籍調査の成果、不動産登記その他土地及び建物に関する権利関係を証明する資料等について、既存のデータ等を活用しつつ整備し、その適切な保存を図り、及びバックアップ体制を整備するよう努める。

第4章 国民保護に関する啓発

武力攻撃災害による被害を最小限化するためには、住民が国民保護に関する正しい知識を身につけ、武力攻撃事態等において適切に行動する必要があることから、国民保護に関する啓発や武力攻撃事態等において住民がとるべき行動等に関する啓発のあり方について必要な事項を、以下のとおり定める。

1 国民保護措置に関する啓発

(1) 啓発の方法

町は、国及び道と連携しつつ、住民に対し、広報誌、パンフレット、テレビ、インターネット等の様々な媒体を活用して、国民保護措置の重要性について継続的に啓発を行うとともに、住民向けの研修会、講演会等を実施する。また、高齢者、障害者、外国人等に対しては、点字や外国語を使用した広報媒体を使用するなど実態に応じた方法により啓発を行う。その際、防災の取組みを含め、功労のあった者の表彰などにより、国民保護に関する住民への浸透を図る。

(2) 防災に関する啓発との連携

町は、啓発の実施に当たっては、防災に関する啓発とも連携し、消防団及び自主防災組織の特性も活かしながら住民への啓発を行う。

(3) 学校における教育

町教育委員会は、道教育委員会の協力を得て、児童生徒等の安全の確保及び安全対応能力育成のため、町立学校において、安全教育や自他の生命を尊重する精神、ボランティア精神の養成等のための教育を行うよう努める。

2 武力攻撃事態等において住民がとるべき行動等に関する啓発

町は、武力攻撃災害の兆候を発見した場合の町長等に対する通報義務、不審物等を見つけた場合の管理者に対する通報等について、啓発資料等を活用して住民への周知を図る。

また、町は、弾道ミサイル攻撃の場合や地域においてテロが発生した場合などに住民がとるべき対処についても、国が作成する各種資料（内閣官房作成の「武力攻撃やテロなどから身を守るために」など）を防災に関する行動マニュアルなどと併せて活用しながら、住民に対し周知するよう努める。

また、町は、日本赤十字社北海道支部、道、消防機関などとともに、傷病者の応急手当について普及に努める。（なお、「武力攻撃やテロなどから身を守るために」において応急措置等について記載しており、これらの資料を参照できる。）

第3編 武力攻撃事態等への対処

第1章 初動連絡体制の迅速な確立及び初動措置

多数の死傷者が発生したり、建造物が破壊される等の具体的な被害が発生した場合には、当初、その被害の原因が明らかではないことも多いと考えられ、町は、武力攻撃事態等や緊急対処事態の認定が行われる前の段階においても、住民の生命、身体及び財産の保護のために、現場において初動的な被害への対処が必要となる。

また、他の市町村において攻撃が発生している場合や何らかの形で攻撃の兆候に関する情報が提供された場合においても、事案発生時に迅速に対応できるよう、即応体制を強化しておくことが必要となることも考えられる。

このため、かかる事態において初動体制を確立し、関係機関からの情報等を迅速に集約・分析して、その被害の態様に応じた応急活動を行っていくことの重要性にかんがみ、町の初動体制について、以下のとおり定める。

1 事態認定前における緊急事態連絡室等の設置及び初動措置

(1) 情報収集体制の強化

情報収集等の対応が必要な場合は、総務課の一部の担当職員をもって、情報収集を行うとともに、必要により、関係機関との連絡調整に当たる。

(2) 緊急事態連絡室等の設置

① 町長は、現場からの情報により多数の人を殺傷する行為等の事案の発生を把握した場合には、速やかに、道及び道警察に連絡を行うとともに、町としての確かつ迅速に対処するため、緊急事態連絡室を設置する。緊急事態連絡室は、町対策本部員のうち、国民保護担当課長など、事案発生時の対処に不可欠な少人数の要員により構成する。

※【町緊急事態連絡室の構成等】

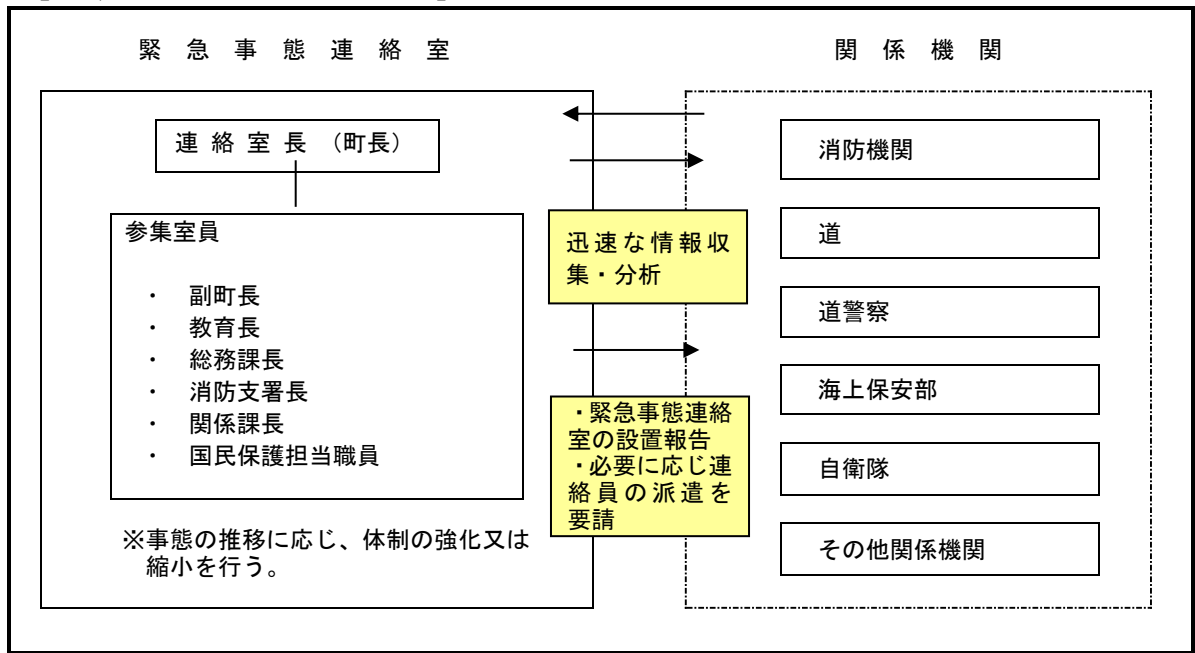

※ 住民からの通報、道からの連絡その他の情報により、町職員が当該事案の発生を把握した場合は、直ちにその旨を町長及び幹部職員等に報告するものとする。

消防本部及び消防署においても、通報を受けた場合の情報伝達の体制を確立するものとする。

- ② 緊急事態連絡室は、消防機関及び消防機関以外の関係機関を通じて当該事案に係る情報収集に努め、国、道、関係する指定公共機関、指定地方公共機関等の関係機関に対して迅速に情報提供を行うとともに、緊急事態連絡室を設置した旨について、道に連絡を行う。

この場合、緊急事態連絡室は、迅速な情報の収集及び提供のため、現場における消防機関との通信を確保する。

(3) 初動措置の確保

町は、緊急事態連絡室において、各種の連絡調整に当たるとともに、現場の消防機関による消防法（昭和23年法律第186号）に基づく火災警戒区域又は消防警戒区域の設定あるいは救助・救急の活動状況を踏まえ、必要により、災害対策基本法（昭和36年法律第223号）等に基づく避難の指示、警戒区域の設定、救急救助等の応急措置を行う。また、町長は、国、道等から入手した情報を消防機関等へ提供するとともに、必要な指示を行う。

町は、警察官職務執行法（昭和23年法律第136号）に基づき、警察官が行う避難の指示、警戒区域の設定等が円滑になされるよう、緊密な連携を図る。

また、政府による事態認定がなされ、町に対し、市町村対策本部の設置の指定がない場合においては、町長は、必要に応じ国民保護法に基づき、退避の指示、警戒区域の設定、対策本部設置の要請などの措置等を行う。

(4) 関係機関への支援の要請

町長は、事案に伴い発生した災害への対処に関して、必要があると認めるときは、道や他の市町村等に対し支援を要請する。

(5) 対策本部への移行に要する調整

緊急事態連絡室を設置した後に政府において事態認定が行われ、町に対し、市町村対策本部を設置すべき市町村の指定の通知があった場合については、直ちに町対策本部を設置して新たな体制に移行するとともに、緊急事態連絡室は廃止する。

※【災害対策基本法との関係について】

災害対策基本法は、武力攻撃事態等及び緊急対処事態に対処することを想定した法律ではないことにかんがみ、多数の人を殺傷する行為等の事案に伴い発生した災害に対処するため、災害対策基本法に基づく災害対策本部が設置された場合において、その後、政府において事態認定が行われ、市町村対策本部を設置すべき市町村の指定の通知があった場合には、直ちに町対策本部を設置し、災害対策本部を廃止するものとする。また、町対策本部長は、町対策本部に移行した旨を町関係課に対し周知徹底する。

町対策本部の設置前に災害対策基本法に基づく避難の指示等の措置を講じている場合には、既に講じた措置に代えて、改めて国民保護法に基づく所要の措置を講ずるなど必要な調整を行うものとする。

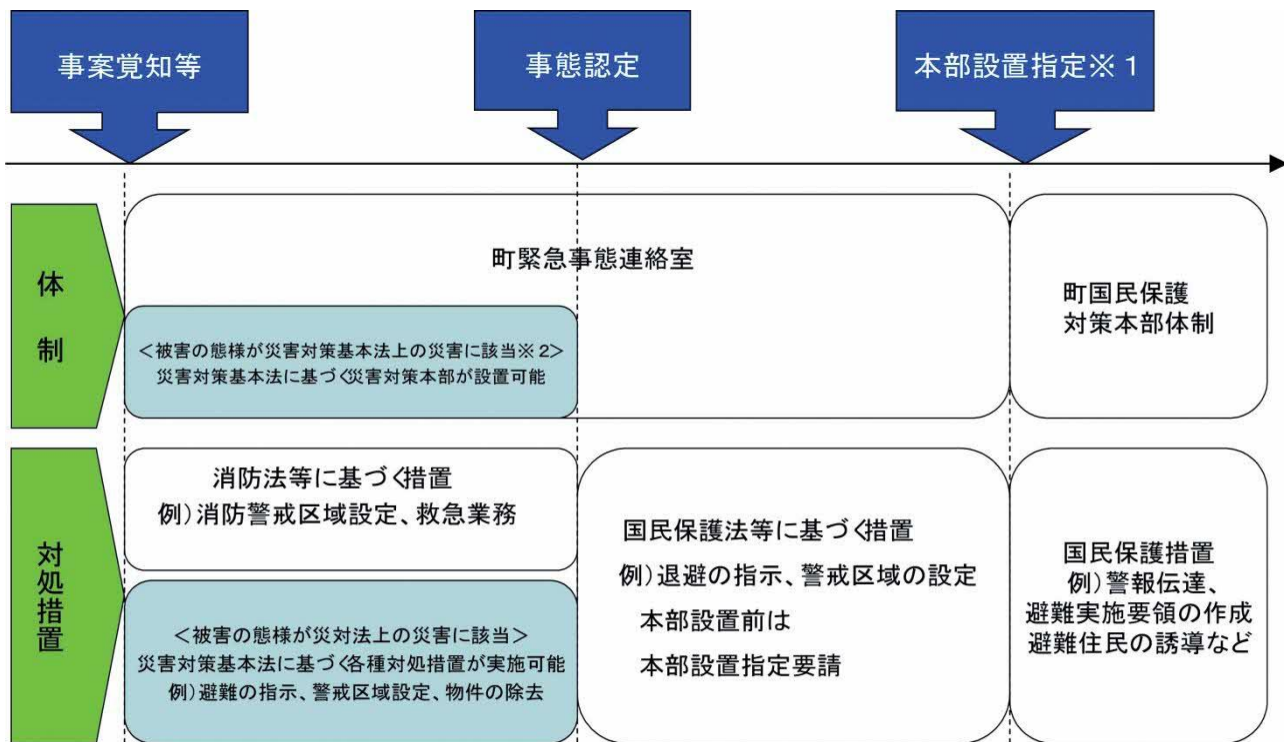

※1 事態認定と本部設置指定は、同時の場合も多いと思われるが、事態に応じて追加で本部設置指定する場合は、事態認定と本部設置指定のタイミングがずれることになる。

※2 災害対策基本法上の災害とは、自然災害のほか、大規模な火災・爆発、放射性物質の大量放出、船舶等の事故等とされている。

2 武力攻撃等の兆候に関する連絡があった場合の対応

町は、国から道を通じて、警戒態勢の強化等を求める通知や連絡があった場合や武力攻撃事態等の認定が行われたが当該町に関して対策本部を設置すべき指定がなかった場合等において、町長が不測の事態に備えた即応体制を強化すべきと判断した場合には、担当課体制を立ち上げ、又は、緊急事態連絡室を設置して、即応体制の強化を図る。

この場合において、町長は、情報連絡体制の確認、職員の参集体制の確認、関係機関との通信・連絡体制の確認、生活関連等施設等の警戒状況の確認等を行い、当該町の区域において事案が発生した場合に迅速に対応できるよう必要に応じ全庁的な体制を構築する。

第2章 町対策本部の設置等

町対策本部を迅速に設置するため、町対策本部を設置する場合の手順や町対策本部の組織、業務等について、以下のとおり定める。

1 町対策本部の設置

(1) 町対策本部の設置の手順

町対策本部を設置する場合については、次の手順により行う。

① 市町村対策本部を設置すべき市町村の指定の通知

町長は、内閣総理大臣から、総務大臣（消防庁）及び知事を通じて市町村対策本部を設置すべき市町村の指定の通知を受ける。

② 町長による町対策本部の設置

指定の通知を受けた町長は、直ちに町対策本部を設置する（※事前に緊急事態連絡室を設置していた場合は、町対策本部に切り替えるものとする（前述））。

③ 町対策本部員及び町対策本部職員の参集

町対策本部担当者は、町対策本部員、町対策本部職員等に対し、I P告知端末、電話、携帯電話等を活用し、町対策本部に参集するよう連絡する。

④ 町対策本部の開設

町対策本部担当者は、町庁舎内に町対策本部を開設するとともに、町対策本部に必要な各種通信システムの起動、資機材の配置等必要な準備を開始する（特に、関係機関が相互に電話、F A X、電子メール等を用いることにより、通信手段の状態を確認）。

町長は、町対策本部を設置したときは、町議会に町対策本部を設置した旨を連絡する。

⑤ 交代要員等の確保

町は、防災に関する体制を活用しつつ、職員の配置、食料、燃料等の備蓄、自家発電設備及び仮眠設備の確保等を行う。また、町対策本部の機能に関し必要な措置を行う。

⑥ 本部の代替機能の確保

町は、町対策本部が被災した場合等町対策本部を町庁舎内に設置できない場合に備え、町対策本部の予備施設をあらかじめ指定する。（予備施設：香深中学校）

なお、事態の状況に応じ、町長の判断により順位を変更することを妨げるものではない。

また、町区域外への避難が必要で、町の区域内に町対策本部を設置することができない場合には、知事と町対策本部の設置場所について協議を行う。

(2) 市町村対策本部を設置すべき市町村の指定の要請等

町長は、町が市町村対策本部を設置すべき市町村の指定が行われていない場合において、町における国民保護措置を総合的に推進するために必要があると認める場合には、知事を経由して内閣総理大臣に対し、市町村対策本部を設置すべき市町村の指定を行うよう要請する。

(3) 町対策本部の組織構成及び機能

町対策本部の組織構成及び各組織の機能は以下のとおりとする。

その他、「礼文町国民保護対策本部及び礼文町緊急対処事態対策本部条例」による。

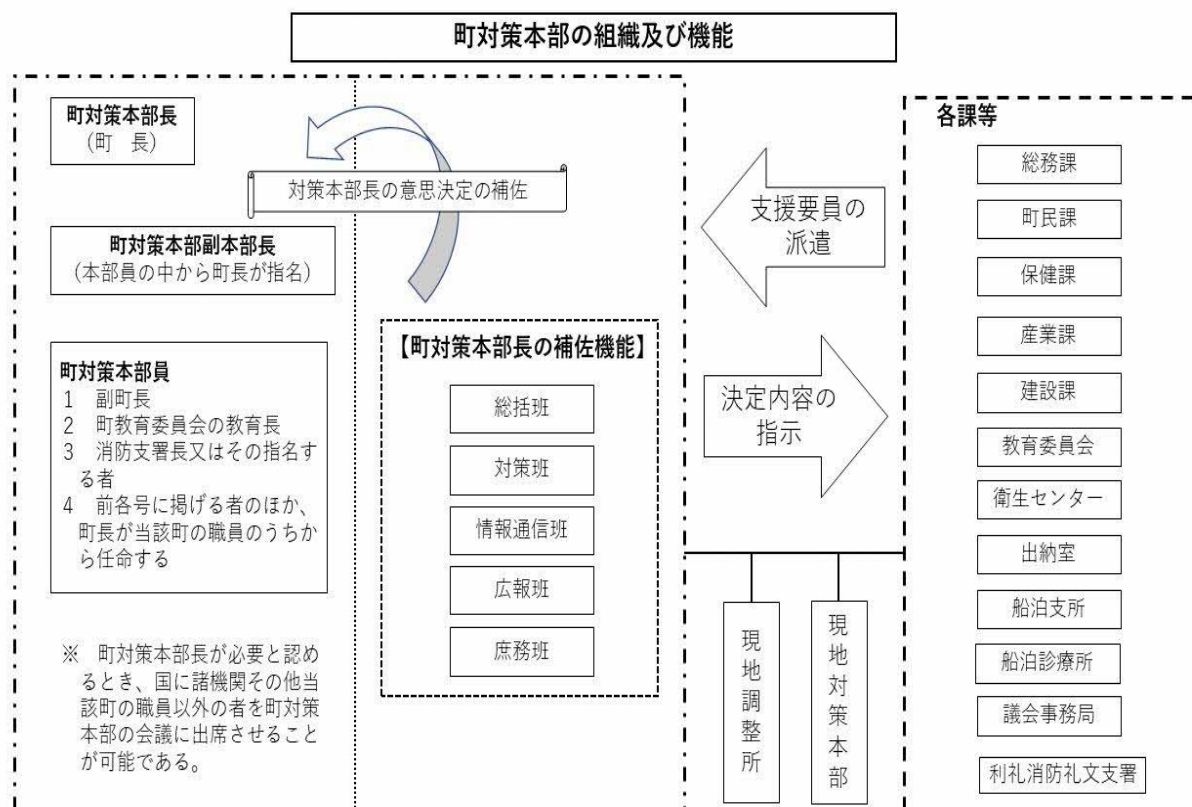

町対策本部における決定内容等を踏まえて、各課において措置を実施するものとする（町村対策本部には、各課から支援要員を派遣して、円滑な連絡調整を図る。）。

【町対策本部長の補佐機能】

区 分	機 能
統 括 班	<ul style="list-style-type: none"> 町対策本部会議の運営に関する事項 情報通信班が収集した情報資料に基づく町対策本部長の重要な意思決定に係る補佐 町対策本部長が決定した方針に基づく各班に対する具体的な指示
対 策 班	<ul style="list-style-type: none"> 町が行う国民保護措置に関する調整 他の市町村に対する応援要請、道への緊急消防援助隊派遣要請及び受入等広域に関する事項 道を通じた指定行政機関の長等への措置要請、自衛隊等の派遣要請に関する事項
情報通信班	<ul style="list-style-type: none"> 以下の情報に関する国、道、他の市町村等関係機関からの情報収集、整理及び集約 <ul style="list-style-type: none"> ○ 被災情報 ○ 避難や救援の実施状況 ○ 災害への対応状況 ○ 安否情報 ○ その他統括班等から収集を依頼された情報収集 町対策本部の活動状況や実施した国民保護措置等の記録 通信回線や通信機器の確保
広 報 班	<ul style="list-style-type: none"> 被災状況や町対策本部における活動内容の公表、報道機関との連絡調整、記者会見等対外的な広報活動
庶 務 班	<ul style="list-style-type: none"> 町対策本部員や町対策本部職員の勤務管理 町対策本部員の食料の調達等庶務に関する事項

【町の各課等における武力攻撃事態における業務】

組 織 名	武力攻撃事態等における業務
共 通	<ul style="list-style-type: none"> 町対策本部長の命ずること
総 務 対 策 部 【総務課】 (出納室) (議会事務局)	<ul style="list-style-type: none"> 町国民保護対策本部の設置・運営に関すること 職員の体制整備に関すること 関係機関（他市町村、道、国、消防、自衛隊、自治会、報道等）との連絡調整に関すること 安否情報の収集・提供に関すること 被災情報の収集・提供に関すること IP告知放送に関すること 住民等に対する警報等の内容の伝達又は通知に関すること 避難実施要領の策定に関すること 避難施設・避難場所等の指示に関すること 運送の計画、手配、運営に関すること 広報・広聴に関すること 特殊標章等の交付等に関すること 不服申立、訴訟等に関すること 国民保護措置関係予算その他財政に関すること 国民保護措置の実施に要する費用の出納に関すること 議会に関すること その他各対策部の業務に属さないこと

町 民 対 策 部 【町民課】	<ul style="list-style-type: none"> ・福祉関係団体等との連絡調整に関する事 ・住民の避難誘導及び避難施設の運営等に関する事 ・日本赤十字北海道支部等との連絡調整によるボランティア等の支援・調整に関する事 ・保育所園児の避難、救援等に関する事 ・義援金、救援物資の集配に関する事 ・生活必需品等の給与・確保に関する事 ・遺体処理、火葬、埋葬に関する事
保 健 対 策 部 【保健課】	<ul style="list-style-type: none"> ・高齢者、障害者その他特に配慮を要する者の安全確保及び支援に関する事 ・避難施設の運営等に関する事 ・住民の健康維持、保健衛生に関する事 ・食品衛生、食中毒防止に関する事 ・避難所の開設及び管理の応援協力に関する事
産 業 対 策 部 【産業課】	<ul style="list-style-type: none"> ・水産、商工、観光関係団体等との連絡調整に関する事 ・観光客の保護及び観光施設等との連絡調整に関する事 ・水産業関係の被害調査及び対策に関する事 ・商工観光関係の被害調査及び対策に関する事 ・港湾、漁港等の被災状況の把握及び対策に関する事 ・生活関連物資等の価格安定に関する事
建 設 対 策 部 【建設課】	<ul style="list-style-type: none"> ・林務、建設関係団体等との連絡調整に関する事 ・市街地、道路、河川、砂防、急傾斜地、治山施設等の被災状況の把握及び対策に関する事 ・応急仮設住宅用資材、応急復旧資材等の調達に関する事 ・応急仮設住宅等の手配、建設、供与に関する事 ・用地の確保、土地の使用・提供等に関する事 ・危険箇所、支障となる工作物の除去等に関する事 ・土木資機材等の手配に関する事 ・町営住宅の被災状況の調査・提供・応急復旧に関する事 ・上下水道の被害調査・応急復旧・給水に関する事
文 教 対 策 部 【教育委員会】	<ul style="list-style-type: none"> ・学校等への警報等の内容の伝達に関する事 ・児童生徒の避難、救援等に関する事 ・避難施設の確保、開設、運営に対する協力に関する事 ・文教施設等の被災状況の把握及び対策に関する事 ・文化財の保護に関する事
衛 生 対 策 部 【衛生センター】	<ul style="list-style-type: none"> ・廃棄物及び汚物の処理に関する事
船 泊 支 所 部 【船泊支所】	<ul style="list-style-type: none"> ・避難所の運営等に関する事 ・保育所園児の避難、救援等に関する事 ・空港の被災状況の把握及び対策に関する事 ・緊急輸送及び救助等のための空港調整に関する事
医 療 対 策 部 【船泊診療所】	<ul style="list-style-type: none"> ・応急医療救護、収容、介護及び救護に関する事 ・救護所の設置及び管理等に関する事 ・医療、医療品等の供給に関する事 ・入院患者、通院患者等の避難誘導に関する事

※ 消防機関の業務

消 防 対 策 部 【消防支署】	<ul style="list-style-type: none"> ・武力攻撃災害への対処に関する事（救急・救助を含む） ・住民の避難誘導に関する事
---------------------	---

(4) 町対策本部における広報等

町は、武力攻撃事態等において、情報の錯綜等による混乱を防ぐために、住民に適時適切な情報提供や行政相談を行うため、町対策本部における広報広聴体制を整備する。

※【町対策本部における広報体制】

① 広報責任者の設置

武力攻撃事態等において住民に正確かつ積極的に情報提供を行うため、広報を一元的に行う「広報責任者」を設置

② 広報手段

広報誌、テレビ・ラジオ放送、記者会見、問い合わせ窓口の開設、インターネットホームページ等のほか様々な広報手段を活用して、住民等に迅速に提供できる体制を整備

③ 留意事項

ア 広報の内容は、事実に基づく正確な情報であることとし、また、広報の時機を逸することのないよう迅速に対応すること。

イ 町対策本部において重要な方針を決定した場合など広報する情報の重要性等に応じて、町長自ら記者会見を行うこと。

ウ 道と連携した広報体制を構築すること。

【その他関係する報道機関】

名 称	連 絡 先
NHK旭川放送局	TEL 0166-24-7000 FAX 0166-24-4080
北海道新聞社稚内支局	TEL 0162-23-2244 FAX 0162-22-2388
宗谷新聞社利尻支局	TEL 0163-84-2077 (TELに同じ)

(5) 町現地対策本部の設置

町長は、被災現地における国民保護措置の的確かつ迅速な実施並びに国、道等の対策本部との連絡及び調整等のため現地における対策が必要であると認めるときは、町対策本部の事務の一部を行うため、町現地対策本部を設置する。

町現地対策本部長や町現地対策本部員は、町対策副本部長、町対策本部員その他の職員のうちから町対策本部長が指名する者をもって充てる。

(6) 現地調整所の設置

町長は、武力攻撃による災害が発生した場合、その被害の軽減及び現地において措置に当たる要員の安全を確保するため、現場における関係機関（道、消防機関、道警察、海上保安部、自衛隊、医療機関等）の活動を円滑に調整する必要があると認めるときは、現地調整所を設置し、（又は関係機関により現地調整所が設置されている場合は職員を派遣し、）関係機関との情報共有及び活動調整を行う。

※【現地調整所の組織編成】（参考情報）

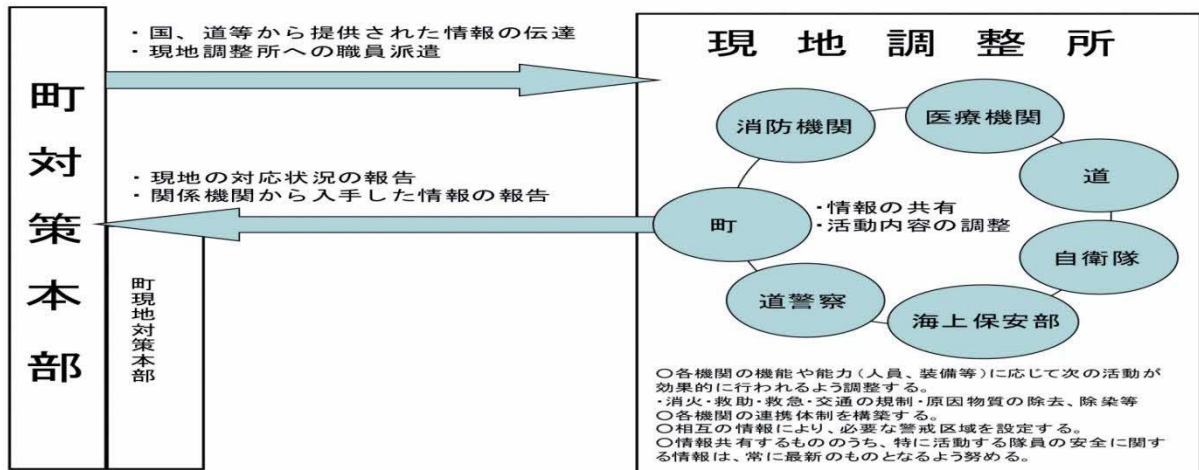

※【現地調整所の性格について】

- ① 現地調整所は、現場に到着した関係機関が原則として各々の付与された権限の範囲内において情報共有や活動調整を行い、現場における連携した対応を可能とするために設置するものである（例えば、典型的な場面として、避難実施要領に基づく避難誘導の実施に関して、関係機関による連携した活動が行われるように現地調整所で調整を行うことが考えられる。）。
 - ② 現地調整所は、事態発生現場において現場の活動の便宜のために機動的に設置することから、あらかじめ決められた一定の施設や場所に置かれるのではなく、むしろ、現場の活動上の便宜から最も適した場所に、テント等を用いて設置することが一般である。
 - ③ 現地調整所においては、現場レベルにおける各機関の代表者が、定時又は随時に会合を開くことで、連携の強化を図ることが必要である。
現地調整所の設置により、町は、消防機関による消火活動及び救助・救急活動の実施及び退避の指示、警戒区域の設定等の権限行使を行う際に、その判断に資する情報収集を行うことにより、現場での関係機関全体の活動を踏まえた国民保護措置の実施や権限を行使することが可能となる。また、現地調整所における最新の情報について、各現場で活動する職員で共有させ、その活動上の安全の確保に生かすことが可能となる。
 - ④ 現地調整所については、必要と判断した場合には、町における国民保護措置を総合的に推進する役割を担う町が積極的に設置することが必要であるが、他の対処に当たる機関が既に設置している場合には、町の職員を積極的に参画させることが必要である（このため、現場に先着した関係機関が先に設置することもあり得るが、その場合においても、町は、関係機関による連携が円滑に行われるよう、主体的に調整に当たることが必要である。）。
- (注) 現地調整所で調整する関係機関のメンバーをあらかじめ定めることは、困難であるが、町は、国民保護協議会や訓練を通じて、その運用の手順等について、意見交換を行うことが重要である。

(7) 町対策本部長の権限

町対策本部長は、その区域における国民保護措置を総合的に推進するため、各種の国民保護措置の実施に当たっては、次に掲げる権限を適切に行使して、国民保護措置の的確かつ迅速な実施を図る。

① 町の区域内の国民保護措置に関する総合調整

町対策本部長は、町の区域に係る国民保護措置を的確かつ迅速に実施するため必要があると認めるときは、当該町が実施する国民保護措置に関する総合調整を行う。

② 道対策本部長に対する総合調整の要請

町対策本部長は、道対策本部長に対して、道並びに指定公共機関及び指定地方公共機関が実施する国民保護措置に関して所要の総合調整を行うよう要請する。

また、町対策本部長は、道対策本部長に対して、国の対策本部長が指定行政機関及び指定公共機関が実施する国民保護措置に関する総合調整を行うよう要請することを求める。

この場合において、町対策本部長は、総合調整を要請する理由、総合調整に係る機関等、要請の趣旨を明らかにする。

③ 情報の提供の求め

町対策本部長は、道対策本部長に対し、町の区域に係る国民保護措置の実施に関し総合調整を行うため必要があると認めるときは、必要な情報の提供を求める。

④ 国民保護措置に係る実施状況の報告又は資料の求め

町対策本部長は、総合調整を行うに際して、当該総合調整の関係機関に対し、町の区域に係る国民保護措置の実施の状況について報告又は資料の提出を求める。

⑤ 町教育委員会に対する措置の実施の求め

町対策本部長は、町教育委員会に対し、町の区域に係る国民保護措置を実施するため必要な限度において、必要な措置を講ずるよう求める。

この場合において、町対策本部長は、措置の実施を要請する理由、要請する措置の内容等、当該求めの趣旨を明らかにして行う。

(8) 町対策本部の廃止

町長は、内閣総理大臣から、総務大臣（消防庁）及び知事を経由して市町村対策本部を設置すべき市町村の指定の解除の通知を受けたときは、遅滞なく、町対策本部を廃止する。

2 通信の確保

(1) 情報通信手段の確保

町は、携帯電話、衛星携帯電話、若しくは、インターネット、L GWAN（総合行政ネットワーク）等の固定系通信回線の利用又は臨時回線の設定等により、町対策本部と町現地対策本部、現地調整所、要避難地域、避難先地域等との間で国民保護措置の実施に必要な情報通信手段の確保に努める。

(2) 情報通信手段の機能確認

町は、必要に応じ、情報通信手段の機能確認を行うとともに、支障が生じた情報通信施設の応急復旧作業を行うこととし、そのための要員を直ちに現場に配置する。また、直ちに総務省にその状況を連絡する。

(3) 通信輻輳により生じる混信等の対策

町は、武力攻撃事態等における通信輻輳により生ずる混信等の対策のため、必要に応じ、通信運用の指揮要員等を避難先地域等に配置し、自ら運用する無線局等の通信統制等を行うなど通信を確保するための措置を講ずるよう努める。

第3章 関係機関相互の連携

町は、国民保護措置を的確かつ迅速に実施するため、国、道、他の市町村、指定公共機関及び指定地方公共機関その他関係機関と相互に密接に連携することとし、それぞれの関係機関と町との連携を円滑に進めるために必要な事項について、以下のとおり定める。

1 国・道の対策本部との連携

(1) 国・道の対策本部との連携

町は、道の対策本部及び、道を通じ国の対策本部と各種の調整や情報共有を行うこと等により密接な連携を図る。

(2) 国・道の現地対策本部との連携

町は、国・道の現地対策本部が設置された場合は、連絡員を派遣すること等により、当該本部と緊密な連携を図る。また、運営が効率的であると判断される場合には、必要に応じて、道・国と調整の上、共同で現地対策本部を設置し、適宜情報交換等を行うとともに、共同で現地対策本部の運用を行う。

(3) 武力攻撃事態等合同対策協議会との連携

町は、国の現地対策本部長が開催する「武力攻撃事態等合同対策協議会」に職員を派遣して国民保護措置に関する情報を交換するなどの必要な連携を図り、それぞれの機関が実施する国民保護措置について協力する。

2 知事、指定行政機関の長、指定地方行政機関の長等への措置要請等

(1) 知事等への措置要請

町は、当該町の区域における国民保護措置を的確かつ迅速に実施するため必要があると認めるときは、知事その他道の執行機関（以下「知事等」という。）に対し、その所掌事務に係る国民保護措置の実施に関し必要な要請を行う。この場合において、町は、要請する理由、活動内容等をできる限り具体的に明らかにして行う。

(2) 知事に対する指定行政機関の長又は指定地方行政機関の長への措置要請

町は、当該町の区域における国民保護措置の求めを的確かつ迅速に実施するため特に必要があると認めるときは、知事等に対し、指定行政機関の長又は指定地方行政機関の長への要請を行うよう求める。

(3) 指定公共機関、指定地方公共機関への措置要請

町は、国民保護措置を的確かつ迅速に実施するため必要があると認めるときは、関係する指定公共機関又は指定地方公共機関に対し、その業務に係る国民保護措置の実施に関し必要な要請を行う。この場合において、町は、当該機関の業務内容に照らし、要請する理由や活動内容等をできる限り明らかにする。

3 自衛隊の部隊等の派遣要請の求め等

- ① 町長は、国民保護措置を円滑に実施するため必要があると認めるときは、知事に対し、自衛隊の部隊等の派遣の要請を行うよう求める（国民保護等派遣）。また、通信の途絶等により知事に対する自衛隊の部隊等の派遣の要請の求めができない場合は、努めて自衛隊旭川地方協力本部長又は当町の協議会委員たる第3即応機動連隊長を通じて、陸上自衛隊にあつては北部方面総監、海上自衛隊にあつては大湊地方総監、航空自衛隊にあつては第2航空団司令を介し、防衛大臣に連絡する。
- ② 町長は、国民保護等派遣を命ぜられた部隊のほか、防衛出動及び治安出動（内閣総理大臣の命令に基づく出動（自衛隊法（昭和29年法律第165号）第78条）及び知事の要請に基づく出動（自衛隊法第81条））により出動した部隊とも、町対策本部及び現地調整所において緊密な意思疎通を図る。

4 他の市町村長等に対する応援の要求、事務の委託

(1) 他の市町村長等への応援の要求

- ① 町長等は、必要があると認めるときは、応援を求める理由、活動内容等を具体的に明らかにしたうえで、他の市町村長等に対して応援を求める。
- ② 応援を求める市町村との間であらかじめ相互応援協定等が締結されている場合には、その相互応援協定等に基づき応援を求める。

(2) 道への応援の要求

町長等は、必要があると認めるときは、知事等に対し応援を求める。この場合、応援を求める理由、活動内容等を具体的に明らかにする。

(3) 事務の一部の委託

- ① 町が、国民保護措置の実施のため、事務の全部又は一部を他の地方公共団体に委託するときは、平素からの調整内容を踏まえ、以下の事項を明らかにして委託を行う。
 - ・委託事務の範囲並びに委託事務の管理及び執行の方法
 - ・委託事務に要する経費の支弁の方法その他必要な事項
- ② 他の地方公共団体に対する事務の委託を行った場合、町は、上記事項を公示するとともに、道に届け出る。

また、事務の委託又は委託に係る事務の変更若しくは事務の廃止を行った場合は、町長はその内容を速やかに議会に報告する。

5 指定行政機関の長等に対する職員の派遣要請

- (1) 町は、国民保護措置の実施のため必要があるときは、指定行政機関の長若しくは指定地方行政機関の長又は特定指定公共機関（指定公共機関である特定独立行政法人をいう。）に対し、当該機関の職員の派遣の要請を行う。また、必要があるときは、地方自治法（昭和22年法律第67号）の規定に基づき、他の地方公共団体に対し、当該地方公共団体の職員の派遣を求める。
- (2) 町は、(1)の要請を行うときは、道を経由して行う。ただし、人命の救助等のために緊急を要する場合は、直接要請を行う。また、当該要請等を行っても必要な職員の派遣が行われない場合などにおいて、国民保護措置の実施のため必要があるときは、道を経由して総務大臣に対し、(1)の職員の派遣について、あつせんを求める。

6 町の行う応援等

- (1) 他の市町村に対して行う応援等
 - ① 町は、他の市町村から応援の求めがあった場合には、求められた応援を実施することができない場合や、他の機関が実施する国民保護措置と競合する場合など、正当な理由のある場合を除き、必要な応援を行う。
 - ② 他の市町村から国民保護措置に係る事務の委託を受けた場合、町長は、所定の事項を議会に報告するとともに、町は公示を行い、道に届け出る。
- (2) 指定公共機関又は指定地方公共機関に対して行う応援等
町は、指定公共機関又は指定地方公共機関の行う国民保護措置の実施について労務、施設、設備又は物資の確保についての応援を求められた場合には、求められた応援を実施することができない場合や、他の機関が実施する国民保護措置と競合する場合など、正当な理由のある場合を除き、必要な応援を行う。

7 ボランティア団体等に対する支援等

- (1) 自主防災組織等に対する支援
町は、自主防災組織による警報の内容の伝達、自主防災組織や自治会長等の地域のリーダーとなる住民による避難住民の誘導等の実施に関する協力について、その安全を十分に確保し、適切な情報の提供や、活動に対する資材の提供等により、自主防災組織に対する必要な支援を行う。
- (2) ボランティア活動への支援等
町は、武力攻撃事態等におけるボランティア活動に際しては、その安全を十分に確保する必要があることから、武力攻撃事態等の状況を踏まえ、その可否を判断する。
また、町は、安全の確保が十分であると判断した場合には、道と連携して、ボラン

ティア関係団体等と相互に協力し、被災地又は避難先地域におけるニーズや活動状況の把握、ボランティアへの情報提供、ボランティアの生活環境への配慮、避難所等に臨時に設置されるボランティア・センター等における登録・派遣調整等の受入体制の確保等に努め、その技能等の効果的な活用を図る。

(3) 民間からの救援物資の受入れ

町は、道や関係機関等と連携し、国民、企業等からの救援物資について、受入れを希望するものを把握し、また、救援物資の受入れ、仕分け、避難所への配送等の体制の整備等を図る。

8 住民への協力要請

町は、国民保護法の規定により、次に掲げる措置を行うために必要があると認める場合には、住民に対し、必要な援助についての協力を要請する。住民は協力を要請されたときは必要な協力を努めるものとされているが、協力はあくまで自発的な意思にゆだねられるものであって、要請に当たって強制にわたることがあってはならない。この場合において、要請を受けて協力する者の安全の確保に十分に配慮する。また、協力を行なう者に対しては、第3編第11章で定める特殊標章等をあらかじめ定めた方法で交付し、国民保護法第160条及び第4編第3章に規定する損害補償の対象となることを通知する。

- 避難住民の誘導
- 避難住民等の救援
- 消火、負傷者の搬送、被災者の救助その他の武力攻撃災害への対処に関する措置
- 保健衛生の確保

第4章 警報及び避難の指示等

第1 警報の伝達等

町は、武力攻撃事態等において、住民の生命、身体及び財産を保護するため、警報の内容の迅速かつ的確な伝達及び通知を行うことが極めて重要であることから、警報の伝達及び通知等に必要な事項について、以下のとおり定める。

1 警報の内容の伝達等

(1) 警報の内容

道、国から通報される警報には次の事項が示される。

ア 武力攻撃事態等の現状及び予測

イ 武力攻撃が迫り、又は現に武力攻撃が発生したと認められる地域（地域を特定できる場合のみ）

ウ その他住民及び公私の団体に周知させるべき事項

(2) 警報の内容の伝達

① 町は、道から警報の内容の通知を受けた場合には、あらかじめ定められた伝達方法（伝達先、手段、伝達順位）により、速やかに住民及び関係のある公私の団体（消防団、自治会、社会福祉協議会、漁業協同組合、商工会、学校など）に警報の内容を伝達する。

(3) 警報の内容の通知

① 町は、当該町の他の執行機関その他の関係機関（教育委員会、診療所、保育所など）に対し、警報の内容を通知する。

② 町は、警報が発令された旨の報道発表については速やかに行うとともに、町のホームページ（<http://www.town.rebun.hokkaido.jp/>）に警報の内容を掲載する。

※ 町長から関係機関への警報の通知・伝達の仕組みを図示すれば、下記のとおり。

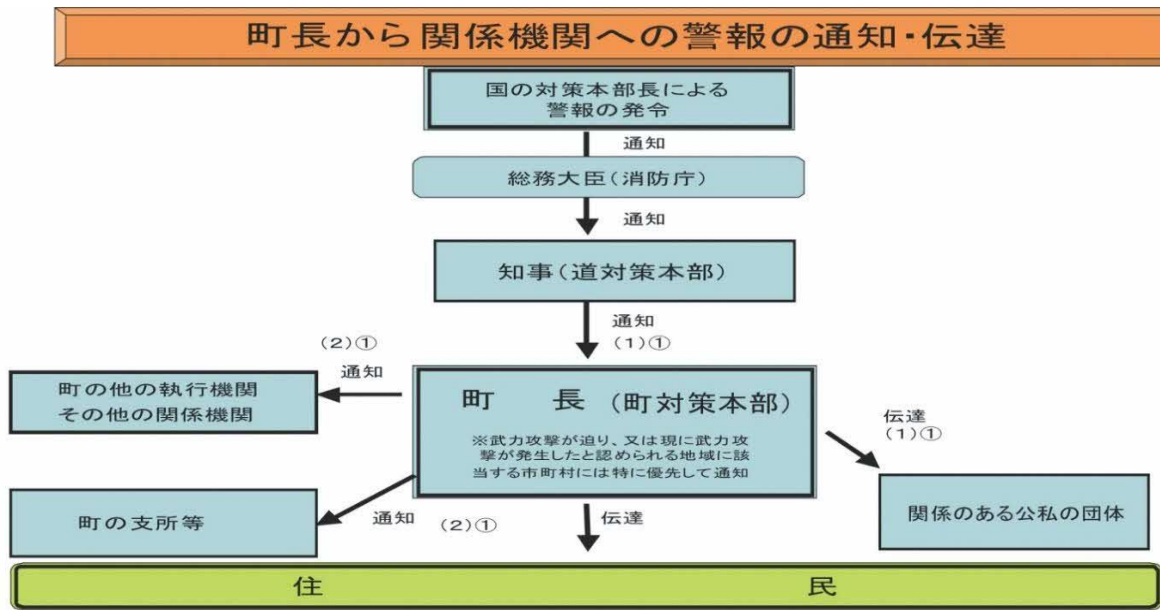

※ 町長は、ホームページ(<http://www.dosanko.co.jp/rebun>)に警報の内容を掲載
 ※ 警報の伝達に当たっては防災行政無線のほか拡声器を活用するなどにより行う。

2 警報の内容の伝達方法

(1) 警報の内容は、緊急情報ネットワークシステム (E m - N e t)、全国瞬時警報システム (J - A L E R T) 等を活用し、地方公共団体に伝達される。町長は、全国瞬時警報システム (J - A L E R T) と連携している情報伝達手段等により、原則として以下の要領により情報を伝達する。

① 「武力攻撃が迫り、又は現に武力攻撃が発生したと認められる地域」に町が含まれる場合

この場合においては、原則として、I P告知端末で国が定めたサイレンを最大音量で吹鳴して住民に注意喚起した後、武力攻撃事態等において警報が発令された事実等を周知する。

② 「武力攻撃が迫り、又は現に武力攻撃が発生したと認められる地域」に町が含まれない場合

ア この場合においては、原則として、サイレンは使用せず、I P告知端末やホームページへの掲載をはじめとする手段により、周知を図る。

イ なお、町長が特に必要と認める場合にはサイレンを使用して住民に周知を図る。また、広報車の使用、消防団や自主防災組織による伝達、自治会等への協力依頼などのI P告知端末による伝達以外の方法も活用する。

※ 全国瞬時警報システム (J - A L E R T) によって情報が伝達されなかった場合においては、緊急情報ネットワークシステム (E m - N e t) によって伝達された情報をホームページ等に掲載する等により、周知を図る。

(2) 町長は、消防機関と連携し、あるいは自主防災組織等の自発的な協力を得ることにより、各世帯等に警報の内容を伝達することができるよう、体制の整備に努める。この場合において、消防本部及び消防署は保有する車両・装備を有効に活用し、巡回等による伝達を行うとともに、消防団は、平素からの地域との密接なつながりを活かし、自主防災組織、自治会や避難行動要支援者等への個別の伝達を行うなど、それぞれの特性を活かした効率的な伝達が行なわれるように配慮する。

また、町は、道警察の交番、駐在所、パトカー等の勤務員による拡声機や標示を活用した警報の内容の伝達が的確かつ迅速に行われるよう、道警察と緊密な連携を図る。

(3) 警報の内容の伝達においては、特に、高齢者、障害者、外国人等に対する伝達に配慮するものとし、具体的には、避難行動要支援者について、防災・福祉部局との連携の下で避難行動要支援者名簿を活用するなど、避難行動要支援者に迅速に正しい情報が伝達され、避難などに備えられるような体制の整備に努める。

(4) 警報の解除の伝達については、武力攻撃予測事態及び武力攻撃事態の双方において、原則として、サイレンは使用しないこととする。（その他は警報の発令の場合と同様とする。）

3 緊急通報の伝達及び通知

(1) 緊急通報の内容

緊急通報の内容は、次のとおり危急の被害を避ける観点から必要最小限のものとし、明確かつ簡潔なものとする。

ア 武力攻撃事態等の現状及び予測

イ その他住民及び公私の団体に周知させるべき事項

(2) 町長は、緊急通報の伝達に際しては、警報の伝達に準じて、原則としてサイレンを使用して注意喚起を図るとともに、IP告知端末、SNS等を使用することにより緊急通報を広く知らせるものとする。この場合において、高齢者、障害者、外国人等に対する伝達に配慮するものとする。

第2 避難住民の誘導等

町は、道の避難の指示に基づいて、避難実施要領を作成し、避難住民の誘導を行うこととなる。町が住民の生命、身体、財産を守るための責務の中でも非常に重要なプロセスであることから、避難の指示の住民等への通知・伝達及び避難住民の誘導について、以下のとおり定める。

1 避難の指示の通知・伝達

- ① 町長は、知事が避難の指示を迅速かつ的確に行えるよう、事態の状況を踏まえ、被災情報や現場における事態に関する情報、避難住民数、避難誘導の能力等の状況について、収集した情報を迅速に道に提供する。
- ② 町長は、知事による避難の指示が行われた場合には、警報の内容の伝達に準じて、その内容を、住民及び関係のある公私の団体に対して迅速に伝達する。
 - ア 道から通報される避難指示の内容
 - (ア) 要避難地域（住民の避難が必要な地域）
 - (イ) 避難先地域（住民の避難先となる地域）
 - (ウ) 住民の避難に関して国の機関などが講ずる措置の概要
 - (エ) 主要な避難の経路
 - (オ) 避難のための交通手段
 - (カ) その他避難の方法
 - イ 町長は、示された避難先地域が町内の場合、避難所の開設や救援の準備等、避難住民の受入れのための措置を早急に実施する。町対策本部は、避難の指示の内容に係る他自治体との調整、避難施設の管理者への通知や救援措置等に関して、道及び関係機関と協力して実施する。
- ③ 町長は、警報に準じて当該町の他の執行機関、その他の関係機関に対し、避難の指示を迅速かつ確実に通知する。

※ 避難の指示の流れについては下図のとおり。

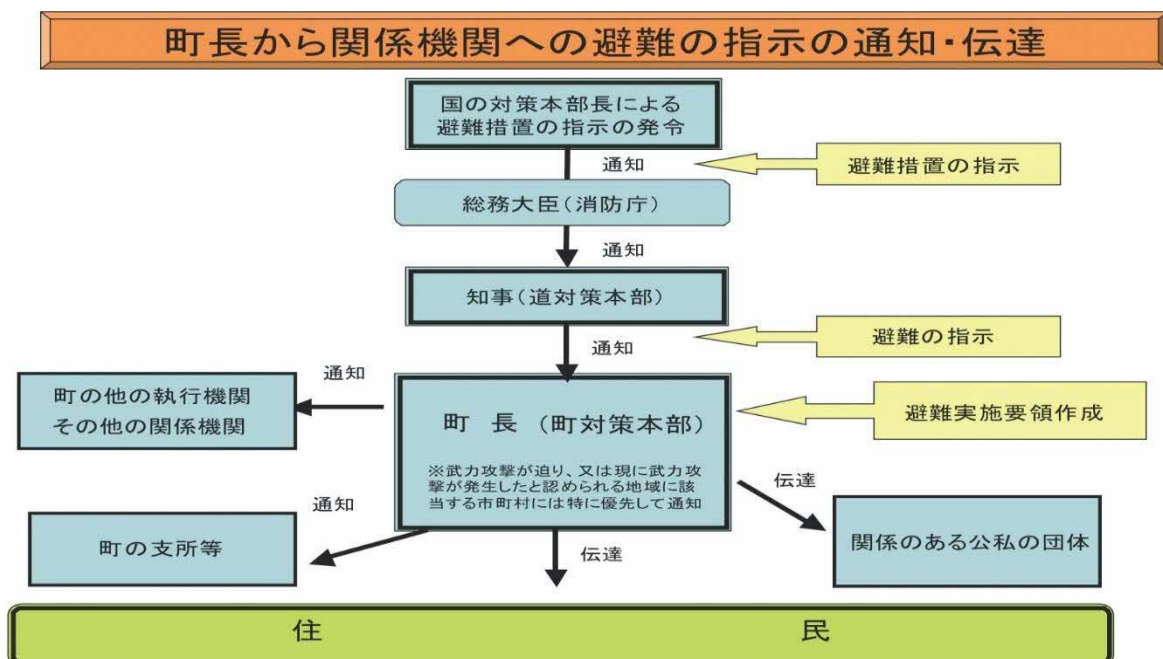

※町長は、避難の指示受領後、速やかに避難実施要領を作成し、上記と同様に通知・伝達を行う。

2 避難実施要領の策定

(1) 避難実施要領の策定

町長は、避難の指示の通知を受けた場合は、直ちに、あらかじめ策定した避難実施要領のパターンを参考にしつつ、避難の指示の内容に応じた避難実施要領の案を作成するとともに、当該案について、各執行機関、消防機関、道、道警察、海上保安部、自衛隊等の関係機関の意見を聴いた上で、迅速に避難実施要領を策定する。

その際、避難実施要領の通知・伝達が避難の指示の通知後速やかに行えるようその迅速な作成に留意する。

避難の指示の内容が修正された場合又は事態の状況が変化した場合には、直ちに、避難実施要領の内容を修正する。

※【避難実施要領に定める事項（法定事項）】

- ・ 避難の経路、避難の手段その他避難の方法に関する事項
- ・ 避難住民の誘導の実施方法、避難住民の誘導に係る関係職員の配置その他避難住民の誘導に関する事項
- ・ その他避難の実施に関し必要な事項

(2) 避難実施要領の策定の留意点

避難実施要領は、避難誘導に際して、活動に当たる様々な関係機関が共通の認識のもとで避難を円滑に行えるようにするために策定するものであることから、町長は、原則として道計画に記載される市町村の計画作成の基準の内容に沿った次の項目を記載する。ただし、緊急の場合には、時間的な余裕がないことから、事態の状況等を踏まえて、法定事項を箇条書きにするなど、避難実施要領を簡潔な内容とすることもありうる。

※【道計画における「市町村の計画作成の基準」としての避難実施要領の項目】

- ① 要避難地域及び避難住民の誘導の実施単位
避難が必要な地域の住所を可能な限り明示するとともに、行政区、事業所等地域の実情に応じた避難の実施単位を記載する。
- ② 避難先
避難先の住所及び施設名を可能な限り具体的に記載する。
- ③ 一時集合場所及び集合方法
避難住民の誘導や運送の拠点となるような、集合場所等の住所及び場所名を可能な限り具体的に記載する。
- ④ 集合時間
避難誘導の際の交通手段の出発時間や避難誘導を開始する時間を可能な限り具体的に記載する。
- ⑤ 集合に当たっての留意事項
集合後、行政区ごとあるいは近隣住民間で安否確認、要支援者への配慮事項等、集合に当たっての避難住民の留意事項を記載する。

- ⑥ 避難の手段及び避難の経路
集合後に実施する避難誘導の交通手段を明示するとともに、避難誘導の開始時間及び避難経路等、避難誘導の詳細を可能な限り具体的に記載する。
- ⑦ 町職員、消防職団員の配置等
避難住民の避難誘導が迅速かつ円滑に行えるよう、町職員、消防団員の配置及び担当業務を明示するとともに、その連絡先等を記載する。
- ⑧ 高齢者、障害者その他特に配慮を要する者への対応
高齢者、障害者、乳幼児等、自ら避難することが困難な者の避難誘導を円滑に実施するために、これらの者への対応方法を記載する。
- ⑨ 要避難地域における残留者の確認
要避難地域に残留者が出ないように、残留者の確認方法を記載する。
- ⑩ 避難誘導中の食料等の支援
避難誘導中に避難住民へ、食料、水、医療、情報等を的確かつ迅速に提供できるよう、それらの支援内容を記載する。
- ⑪ 避難住民の携行品、服装
避難住民の誘導を円滑に実施できるような必要最小限の携行品、服装について記載する。
- ⑫ 避難誘導から離脱してしまった際の緊急連絡先等
問題が発生した際の緊急連絡先を記述する。

(3) 避難実施要領の策定の際における考慮事項

避難実施要領の策定に際しては、以下の点に考慮する。

- ① 避難の指示の内容の確認
(地域毎の避難の時期、優先度、避難の形態)
- ② 事態の状況の把握 (警報の内容や被災情報の分析)
(特に、避難の指示以前に自主的な避難が行われる状況も勘案)
- ③ 避難住民の概数把握
- ④ 誘導の手段の把握 (屋内避難、徒歩による移動避難、長距離避難 (運送事業者である指定地方公共機関等による運送))
- ⑤ 輸送手段の確保の調整 (※ 輸送手段が必要な場合)
(道との役割分担、運送事業者との連絡網、一時避難場所の選定)
- ⑥ 要支援者の避難方法の決定 (避難行動要支援者名簿、避難行動要支援者支援班の設置)
- ⑦ 避難経路や交通規制の調整 (具体的な避難経路、道警察との避難経路の選定・自家用車等の使用に係る調整、道路の状況に係る道路管理者との調整)
- ⑧ 職員の配置 (各地域への職員の割り当て、現地派遣職員の選定)
- ⑨ 関係機関との調整 (現地調整所の設置、連絡手段の確保)
- ⑩ 自衛隊及び米軍の行動と避難経路や避難手段の調整 (道対策本部との調整、国の対策本部長による利用指針を踏まえた対応)

(4) 国の対策本部長による利用指針の調整

自衛隊や米軍の行動と国民保護措置の実施について、道路、港湾施設、飛行場施設等における利用のニーズが競合する場合には、町長は、国の対策本部長による「利用指針」の策定に係る調整が開始されるように、道を通じて、国の対策本部に早急に現場の状況等を連絡する。

この場合において、町長は、道を通じた国の対策本部長による意見聴取（武力攻撃事態等における特定公共施設等の利用に関する法律（平成16年法律第114号）第6条第3項等）及び国の対策本部長からの情報提供の求め（同法第6条第4項等）に適切に対応できるよう、避難の現状、施設の利用の必要性や緊急性等について、町の意見や関連する情報をまとめる。

(5) 避難実施要領の内容の伝達等

町長は、避難実施要領を策定後、直ちに、その内容を、住民及び関係のある公私の団体に伝達する。その際、住民に対しては、迅速な対応が取れるよう、各地域の住民に関係する情報を的確に伝達するように努める。

また、町長は、直ちに、その内容を町の他の執行機関、町の区域を管轄する消防長、警察署長、稚内海上保安部長（以下「海上保安部長」という。）及び自衛隊地方協力本部長並びにその他の関係機関に通知する。

さらに、町長は、報道関係者に対して、避難実施要領の内容を提供する。

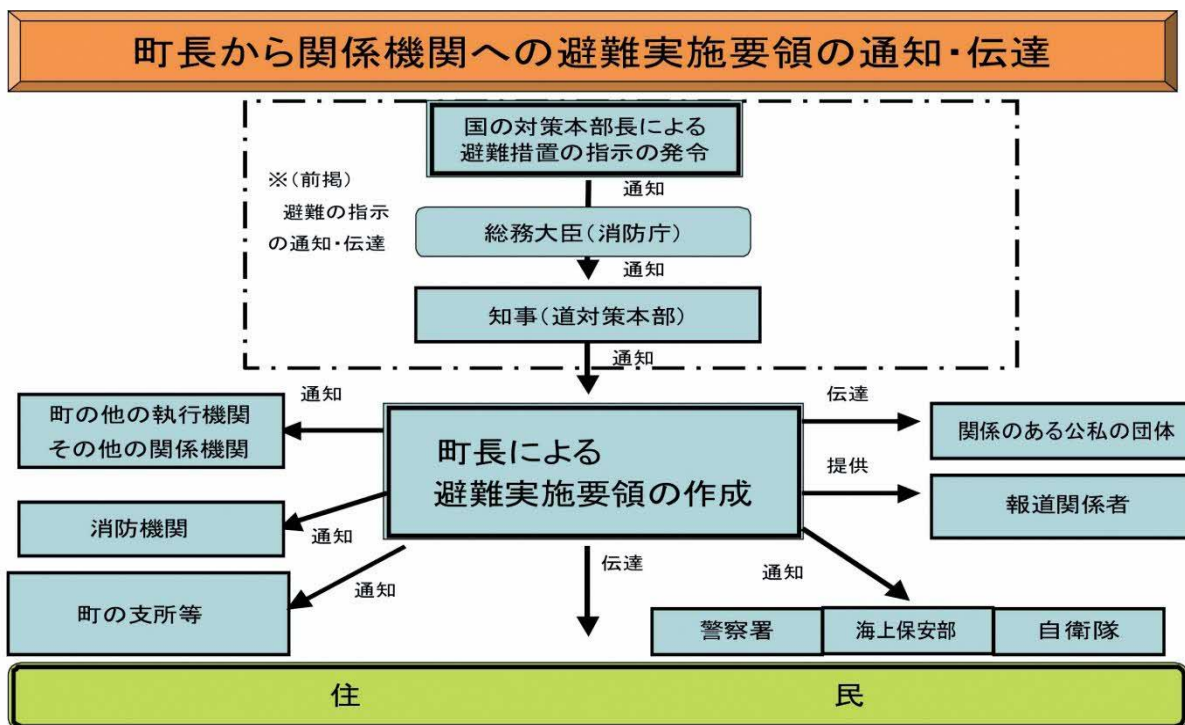

3 避難住民の誘導

(1) 町長による避難住民の誘導

町長は、避難実施要領で定めるところにより、当該町の職員を指揮するとともに、消防本部の管理者と協力して、避難住民を誘導する。この場合において、当該消防組合の管理者は、支署長及び消防団長を指揮し、避難住民を誘導する。その際、避難実施要領の内容に沿って、自治会、学校、事業所等を単位として誘導を行う。ただし、緊急の場合には、この限りではない。

また、町長は、避難実施要領に沿って、避難経路の要所要所に職員を配置して、各種の連絡調整に当たらせるとともに、行政機関の車両や案内板を配置して、誘導の円滑化を図る。また、職員には、住民に対する避難誘導活動への理解や協力を得られるよう、毅然とした態度での活動を徹底させ、防災服、腕章、旗、特殊標章等を携行させる。

なお、夜間では、暗闇の中における視界の低下により人々の不安も一層高まる傾向にあることから、避難誘導員が、避難経路の要所要所において、夜間照明（投光器具、車のヘッドライト等）を配備するなど住民の不安軽減のため必要な措置を講ずる。

(2) 消防機関の活動

消防本部及び支署は、消火活動及び救助・救急活動の状況を勘案しつつ、町長の定める避難実施要領に基づき、要所に消防車両等を配置し、車載の拡声器を活用する等効果的な誘導を実施するとともに、避難行動要支援者の人員輸送車両等による運送を行う等保有する装備を有効活用した避難住民の誘導を行う。

消防団は、消火活動及び救助・救急活動について、消防本部又は支署と連携しつつ、自主防災組織、自治会等と連携した避難住民の誘導を行うとともに、避難行動要支援者に関する情報の確認や要避難地域内残留者の確認等を担当する等地域とのつながりを活かした活動を行う。

(3) 避難誘導を行う関係機関との連携

町長は、避難実施要領の内容を踏まえ、当該町の職員及び消防機関のみでは十分な対応が困難であると認めるときは、警察署長、海上保安部長又は国民保護措置の実施を命ぜられた自衛隊の部隊等の長に対して、警察官、海上保安官又は自衛官（以下、「警察官等」という。）による避難住民の誘導を要請する。この場合、町長は、その旨を知事に通知する。

また、警察官等が避難住民の誘導を行う場合に警察署長等から協議を受けた際は、町長は、その時点における事態の状況や避難誘導の状況に照らして、交通規制等関係機関による必要な措置が円滑に行われるよう所要の調整を行う。

これらの誘導における現場での調整を円滑に行い、事態の変化に迅速に対応できるよう、町長は、事態の規模・状況に応じて現地調整所を設け、関係機関との情報共有や活動調整を行う。

(4) 自主防災組織等に対する協力の要請

町長は、避難住民の誘導に当たっては、自主防災組織や自治会長等の地域においてリーダーとなる住民に対して、避難住民の誘導に必要な援助について、協力を要請する。

(5) 誘導時における食品の給与等の実施や情報の提供

町長は、避難住民の誘導に際しては、道と連携して、食品の給与、飲料水の供給、医療の提供その他の便宜を図る。

町長は、避難住民の心理を勘案し、避難住民に対して、必要な情報を適時適切に提供する。その際、避難住民の不安の軽減のために、可能な限り、事態の状況等とともに、行政側の対応についての情報を提供する。

(6) 高齢者、障害者等への配慮

町長は、高齢者、障害者等の避難を万全に行うため、避難行動要支援者支援班を設置し、社会福祉協議会、民生委員、福祉事業者、障害者団体等と協力して、避難行動要支援者への連絡、運送手段の確保を的確に行うものとする。また、「避難支援計画の全体計画」に沿って「避難行動要支援者名簿」を活用しながら対応を行う。その際、民生委員と社会福祉協議会との十分な協議の上、その役割を考える必要がある。

(ゲリラ・特殊部隊による攻撃等に際しては、被害が局地的、限定的なものにとどまることも多いことから、時間的余裕がなく、移動により攻撃に巻き込まれる可能性が高い場合は、屋内への避難を現実的な避難方法として検討せざるを得ない場合もあり得る。)

(7) 大規模集客施設等における当該施設滞在者等の避難

町は、大規模集客施設や旅客輸送関連施設に対して、施設管理者と連携し、施設の特性に応じ当該施設などに滞在する者等についても、避難等の国民保護措置が円滑に実施できるよう必要な対策をとるものとする。

(8) 残留者等への対応

避難の指示に従わずに要避難地域にとどまる者に対しては、事態の状況等に関する情報に基づき丁寧な説明を行い、残留者の説得に努めるとともに、避難に伴う混雑等により危険な事態が発生する場合には、必要な警告や指示を行う。

(9) 避難所等における安全確保等

町は、道警察が行う被災地、避難所等における犯罪の予防のための活動に必要な協力をを行うとともに、道警察と協力し、住民等からの相談に対応するなど、住民等の不安の軽減に努める。

(10) 動物の保護等に関する配慮

町は、「動物の保護等に関して地方公共団体が配慮すべき事項についての基本的考え方について（平成17年8月31日付け環境省自然環境局総務課動物愛護管理室及

び農林水産省生産局畜産部畜産企画課通知)」を踏まえ、以下の事項等について、所要の措置を講ずるよう努める。

- ・危険動物等の逸走対策
- ・要避難地域等において飼養又は保管されていた家庭動物等の保護等

(11) 通行禁止措置の周知

道路管理者たる町(町道)は、通行禁止等の措置を行ったときは、道警察と協力して、直ちに、住民等に周知徹底を図るよう努める。

(12) 道に対する要請等

町長は、避難住民の誘導に際して食料、飲料水、医療等が不足する場合には、知事に対して、必要な支援の要請を行う。

その際、特に、道による救護班等の応急医療体制との連携に注意する。

また、避難住民の誘導に係る資源配分について他の市町村と競合するなど広域的な調整が必要な場合は、知事に対して、所要の調整を行うよう要請する。

町長は、知事から、避難住民の誘導に関して、是正の指示があったときは、その指示の内容を踏まえて、適切な措置を講ずる。

(13) 避難住民の運送の求め等

町長は、避難住民の運送が必要な場合において、道との調整により、運送事業者である指定公共機関又は指定地方公共機関に対して、避難住民の運送を求める。

町長は、運送事業者である指定公共機関又は指定地方公共機関が正当な理由なく運送の求めに応じないと認めるときは、指定公共機関にあっては、道を通じて国の対策本部長に対し、指定地方公共機関にあっては、道対策本部長に、その旨を通知する。

(14) 避難住民の復帰のための措置

町長は、避難の指示が解除された時は、避難住民の復帰に関する要領を作成し、避難住民を復帰させるため必要な措置を講じる。

4 事態の類型等に応じた留意事項

(1) 弾道ミサイル攻撃の場合

① 弾道ミサイル攻撃においては、実際に弾道ミサイルが発射されたとの警報が発令されたときは、住民は屋内に避難することが基本である。

(実際に弾道ミサイルが発射されたとの警報が発令されたときは、できるだけ近傍のコンクリート造り等の堅ろうな施設や建築物の地階等の地下施設に避難することとなる。)

② 以下の措置の流れを前提として、避難実施要領の内容は、あらかじめ出される避難措置の指示及び避難の指示に基づき、弾道ミサイルが発射された段階で迅速に個人が対応できるよう、その取るべき行動を周知することが主な内容となる。

(弾道ミサイル攻撃の場合の措置の流れ)

ア 対策本部長は、弾道ミサイルの発射が差し迫っているとの警報を発令、避難措置を指示

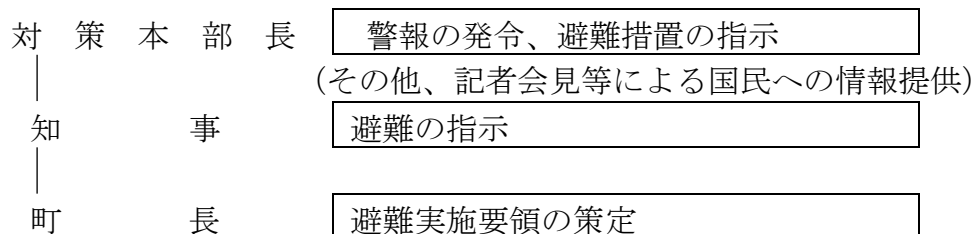

イ 実際に弾道ミサイルが発射されたときは、対策本部長がその都度警報を発令

※ 弾道ミサイル攻撃については、発射の兆候を事前に察知した場合でも、発射された段階で攻撃目標を特定することは極めて困難であり、また、弾道ミサイルの主体(国又は国に準じる者)の意図等により攻撃目標は変化するとともに、その保有する弾道ミサイルの精度により、実際の着弾地点は変わってくる。このため、町は、弾道ミサイル発射時に住民が適切な行動をとることができるよう、全国瞬時警報システム(J-A-L-E-R-T)による情報伝達及び弾道ミサイル落下時の行動について平素から周知に努めるとともに、弾道ミサイルが発射された場合には、すべての町に着弾の可能性があり得るものとして、対応を考える必要がある。

また、急襲的に航空攻撃が行われる場合についても、弾道ミサイルの場合と同様の対応をとるものとする。

(2) ゲリラ・特殊部隊による攻撃の場合

- ① ゲリラ・特殊部隊による攻撃においても、対策本部長の避難措置の指示及び知事による避難の指示を踏まえて、避難実施要領を策定し、迅速に避難住民の誘導を実施することが基本である。

なお、急襲的な攻撃に際しては、避難措置の指示を待たずに、退避の指示、警戒区域の設定等を行う必要が生じるが、その際にも、事後的に避難措置の指示が出されることが基本である。

- ② その際、ゲリラ・特殊部隊による攻撃からの避難は、多くの場合は、攻撃の排除活動と並行して行われることが多いことから、警報の内容等とともに、現場における自衛隊、海上保安部及び道警察からの情報や助言等を踏まえて、最終的には、住民を要避難地域の外に避難させることとなる。その際、武力攻撃がまさに行われており、住民に危害が及ぶおそれがある地域については、攻撃当初は一時的に屋内に避難させ、移動の安全が確保された後、適当な避難先に移動させることが必要となる。

- ③ 以上から、避難実施要領の策定に当たっては、各執行機関、消防機関、道、道警察、海上保安部、自衛隊等の関係機関の意見を聴き、それらの機関からの情報や助言を踏まえて、避難の方法を策定することが必要であり、また、事態の変化等に機敏に対応するため、現場における関係機関の情報を共有し、関係機関からの助言に基づく的確な措置を実施できるよう、現地調整所を設けて活動調整に当たることとする。

○ 避難に比較的時間に余裕がある場合の対応

「一時避難場所までの移動」～「一時避難場所からのバス等の運送手段を用いた移動」、といった手順が一般には考えられる。

※ ゲリラ・特殊部隊による攻撃については、相手の攻撃の意図や目的により、攻撃の態様も様々であるが、少人数のグループにより行われるため、使用可能な武器も限定され、被害の範囲も一般には狭い範囲に限定される。特に、最小限の攻撃で最大の心理的又は物理的効果を生じさせることが考えられることから、都市部の政治経済の中核、原子力関連施設、危険物質等の取扱所などは、攻撃を受ける可能性が一般に高く、注意が必要である。

(3) 着上陸侵攻の場合

- ① 大規模な着上陸侵攻やその前提となる反復した航空攻撃等の本格的な侵略事態に伴う避難については、事前の準備が可能である一方、国民保護措置を実施すべき地域が広範囲となり、道の区域を越える避難に伴う我が国全体としての調整等が必要となり、国の総合的な方針を待って対応することが必要となる。

このため、道計画における整理と同様、着上陸侵攻に伴う避難は、事態発生時における国の総合的な方針に基づき避難を行うことを基本として、平素からかかる避難を想定した具体的な対応については、定めることはしない。

【離島における避難】

- ② 一方、離島における避難については、次の対応を基本として対応を検討する。離島における避難では、島内の全住民を島外に避難させる必要がある場合は、全住民の避難が可能な運送手段を確保することが必要となるが、道が、国並びに運送事業者である指定公共機関及び指定地方公共機関と調整して確保することが基本である。（「離島の住民の避難に係る運送業者の航空機や船舶の使用等についての基本的な考え方」平成17年12月19日閣副安危第498号内閣官房副長官補（安全保障・危機管理担当）付内閣参事官（事案法制企画担当通知、国政調第169号国土交通省政策統括官付政策調整官（危機管理担当）通知 参照）

町では、当該輸送手段の確保の状況を踏まえ、島内の住民を、輸送の拠点となる港湾へ輸送するバスや公用車などを確保し、各地区の住民に周知を行うことが措置の中心となる。

第5章 救援

町長は、知事から、知事の権限に属する救援の実施に関する事務の一部を町長が行うこととする通知があった場合、避難住民や被災者の生命、身体及び財産を保護するために救援に関する措置について知事と緊密に連携して行う必要があるため、救援の内容等について、以下のとおり定める。

1 救援の実施

(1) 救援の実施

町長は、国民保護法第76条第1項の規定により、知事から、町長が行うこととする知事の権限に属する事務の内容及び当該事務を行うこととする期間についての通知があったときは、次に掲げる措置のうちで実施することとされた救援に関する措置について関係機関等の協力を得て行う。

- ① 収容施設の供与
- ② 食品・飲料水及び生活必需品等の給与又は貸与
- ③ 医療の提供及び助産
- ④ 被災者の捜索及び救出
- ⑤ 埋葬及び火葬
- ⑥ 電話その他の通信設備の提供
- ⑦ 武力攻撃災害を受けた住宅の応急修理
- ⑧ 学用品の給与
- ⑨ 遺体の捜索及び処理
- ⑩ 武力攻撃災害によって住居又はその周辺に運び込まれた土石、竹木等で、日常生活に著しい支障を及ぼしているものの除去

(2) 救援の補助

町長は、上記で実施することとされた措置を除き、国民保護法第76条第2項の規定により、知事が実施する措置の補助を行う。

※【着上陸侵攻への対応】

大規模な着上陸侵攻やその前提となる反復した航空機攻撃等の本格的な侵略事態における救援については、避難措置の指示の場合と同様、国の総合的な方針を踏まえて行うことが基本である。このため、平素から、大規模な着上陸侵攻にかかる救援を想定した具体的な対応を決めておくことは困難であり、避難の場合と同様、事態発生時に国の指示を踏まえて迅速な対応がとれるよう、積雪寒冷などの地域の特性を考慮し、必要な研究を進めていくこととする。

2 関係機関との連携

(1) 道への要請等

町長は、1の(1)の通知があった場合において、救援を実施するために必要と判断したときは、知事に対して国及び他の都府県に支援を求めるよう、具体的な支援内容を示して要請する。

(2) 他の市町村との連携

町長は、1の(1)の通知があった場合において、救援を実施するために必要と判断したときは、知事に対し、道内の他の市町村との調整を行うよう要請する。

(3) 日本赤十字社との連携

町長は、1の(1)の通知があった場合において、知事が日本赤十字社北海道支部に委託した救援の措置又はその応援の内容を踏まえ、日本赤十字社北海道支部と連携しながら救援の措置を実施する。

(4) 緊急物資の運送の求め

町長は、運送事業者である指定公共機関又は指定地方公共機関に対し、緊急物資の運送を求める場合は、第3編第4章第2の3の(12)に準じて行う。

(5) 近隣住民やボランティア等への協力の求め

町長は、1の(1)の通知があった場合において、救援を行うため必要があると認めるときは、当該救援を必要とする避難住民等及び避難先の近隣にいる住民やボランティア（以下「その近隣の者」という。）に対し、当該救援に必要な援助について協力を要請する。

この場合において、町長は、その要請を受けて救援に必要な援助について協力をする者の安全の確保に十分配慮する。

3 救援の内容

(1) 救援の基準等

町長は、1の(1)の通知があった場合は、「武力攻撃事態等における国民の保護のための措置に関する法律による救援の程度及び方法の基準」（平成25年内閣府告示第229号。以下「救援の程度及び基準」という。）及び道国民保護計画の内容に基づき救援の措置を行う。

町長は、救援の程度及び基準によっては救援の適切な実施が困難であると判断する場合には、知事に対し、内閣総理大臣に特別な基準の設定についての意見を申し出るよう要請する。

(2) 救援における道との連携

町長は、知事が集約し、所有している資料の提供を求めるなどにより平素から準備した基礎的な資料を参考にしつつ、町対策本部内に集約された情報をもとに、救援に関する措置を実施する。

また、道と連携して、NBC攻撃による特殊な医療活動の実施に留意する。

(3) 救援の内容

町長は、1の(1)の通知があった場合において、次の①から⑩の事項のうち、実施することとされた救援に関する措置について、当該事務を行うこととされた期間、原則として現物支給により行う。

① 収容施設の供与

ア 避難所の開設

避難住民等を保護しその一時的な居住の安定を図るため、避難施設その他の適切な場所に避難所を開設する。避難所の開設に当たっては、住民を収容可能な学校、町民活動総合センター等公的施設、社会福祉施設、設置可能な仮設小屋、天幕等とその用地の把握に努めるとともに、冬期間においては、積雪寒冷の気候等に配慮する。また、高齢者、障害者その他特に配慮を要する者に対し、福祉避難所の供与に努める。

収容期間が長期にわたる場合又は長期にわたるおそれのある場合、長期避難住宅等（賃貸住宅、宿泊施設の居室等を含む。）を供与する。なお、供与に当たっては、その用地の把握に努めるとともに、老人居宅介護等事業等を利用しやすい構造及び設備を有し、高齢者、障害者その他特に配慮を要する者を収容する長期避難住宅等の供与に配慮する。

イ 避難所の運営管理

避難所の適切な運営管理を行うに当たって、避難所における情報の伝達、食品、飲料水等の配布、清掃等については、避難住民等及びその近隣の者の協力が得られるよう努めるとともに、必要に応じ、他の市町村長に対して協力を求める。

また、避難住民等の健康状態を十分把握し、必要に応じ、救護所等を設けるとともに、仮設トイレの早期設置、冬期間における暖房など避難所の生活環境を確保するほか、必要に応じてプライバシーの確保、心のケアの問題等に配慮する。

ウ 応急仮設住宅等の建設

応急仮設住宅等を建設する必要があるときは、必要な戸数を迅速に把握し、速やかに建設する。応急仮設住宅等の建設に必要な資機材が不足し、調達が困難な場合には、道を通じて国に資機材の調達について支援を求める。

② 食品・飲料水及び生活必需品等の給与又は貸与

ア 供給・調達体制の確立

救援のために必要な食品、飲料水及び被服、寝具等生活必需品等の調達・確保に当たっては、災害時における食品等の調達方法を参考にして、避難生活が長期にわたることが想定される武力攻撃事態等においてもこれらの食品等が円滑に調達・確保できるよう、あらかじめ供給・調達体制の確立を図るよう努める。

イ 給与又は貸与の実施

給与又は貸与を実施するに当たって、提供対象人数及び世帯数の把握に努めるとともに、引渡場所や集積場所の確認、運送手段の調達などを行う。

ウ 道への支援要請

供給すべき物資が不足し、調達が困難な場合には、道に物資の調達について支援を求める。

③ 医療の提供及び助産

ア 医療活動を実施するための体制整備

武力攻撃が発生した場合、あらかじめ備蓄した応急救護用医薬品、医療資機材等を活用するとともに、平素からNBC攻撃も想定しつつ、必要な医薬品、医療資機材等の備蓄に努める。また、迅速な患者の搬送や患者の急増等に対応するため、消防機関と医療機関及び医療機関相互の連絡・連携体制の整備を図るとともに、これらについて、あらかじめ定めておくよう努める。

イ 医療の提供及び助産

大規模な武力攻撃災害により、多数の傷病者が発生している場合や既存の病院等が破壊され避難住民等に十分な医療が提供できない場合等に、必要に応じ、救護所を開設するとともに、救護班を編成し、派遣する。

また、避難住民等に対する医療の提供及び助産を行うため必要があると認めるときは、医師、看護師等の医療関係者に対し、医療を行うよう要請する。この場合において、医療関係団体を通じて当該医療関係者に要請を行うなど、適切な要請方法をあらかじめ定めておくよう努める。

救護班の緊急輸送については、必要に応じ、関係機関に対し輸送手段の優先的確保などを依頼する。

ウ 医療活動の実施

自らの公的医療機関において医療活動を行うほか、区域内の民間医療機関に対し、医療活動への協力を要請するよう努めるとともに、必要に応じ、国及び指定公共機関に被災地・避難先地域以外の医療施設における広域的な後方医療活動を依頼する。

広域後方医療施設への傷病者の搬送について、必要に応じ、関係機関に対し輸送手段の優先的確保などを依頼する。

エ 医薬品等の確保

医薬品等の不足が生じたときは、道に医薬品の確保について要請するなどの必要な措置を講じるよう努める。

④ 被災者の捜索及び救出

武力攻撃災害のため現に生命若しくは身体が危険な状態にある者又は生死不明の状態にある者の捜索及び救出を実施する場合には、安全の確保に十分留意しつつ、道警察や消防機関等が中心となって行う捜索救出活動との連携を図る。

⑤ 埋葬及び火葬

遺体の埋葬及び火葬について、墓地、火葬場等関連する情報を速やかに収集するとともに、遺体の搬送の手配等を実施する。

また、道・道警察及び他の市町村と協力し、身元の確認、遺族等への遺体の引渡し等に努める。

なお、国民保護法第12条及び国民保護法施行令第34条の規定に基づき墓地、埋葬等に関する法律（昭和23年法律第48号。以下「墓地埋葬法」という。）における埋葬及び火葬の手續に係る特例（厚生労働省が定める墓地埋葬法第5条及び第14条の特例）が定められ、対象となる地域が厚生労働大臣により指定された場合は、法令に定められた手續に従い埋葬及び火葬に関する事務を実施する。

⑥ 電話その他の通信設備の提供

電気通信事業者である指定公共機関等の協力を得て、避難住民等に対する電話その他の通信手段の確保を図る。

提供に当たっては、聴覚障害者等に対して必要な情報が入手できるよう配慮する。

⑦ 武力攻撃災害を受けた住宅の応急修理

避難の指示が解除された後又は武力攻撃により新たに被害を受けるおそれなくなった後、武力攻撃災害により住家が半壊又は半焼し、自らの資力では応急修理をすることができない者に対して、居室、炊事場、便所等日常生活に必要な最小限度の部分について、①の「ウ 応急仮設住宅等の建設」と同様の手順により応急修理を実施する。

⑧ 学用品の給与

道と緊密に連携しつつ、小学校児童、中学校生徒及び高等学校生徒の被災状況を情報収集し、学用品（教科書、文房具及び通学用品をいう。）を喪失又は損傷し、就学上支障がある場合は、被害の実情に応じ、学用品を給与する措置を講ずる。

⑨ 遺体の捜索及び処理

ア 遺体の捜索

遺体の捜索について、道警察、消防機関、自衛隊及び海上保安部と連携して実施する。

イ 遺体の処理

捜索等の結果、武力攻撃災害の際に死亡した者で社会混乱のため、その遺族が処置を行えない場合又は遺族がいない場合、関係機関と連携し、遺体の洗浄、縫合、消毒等の処理、遺体の一次保存（原則既存の建物）、検案等の措置を行う。

⑩ 武力攻撃災害によって住居又はその周辺に運び込まれた土石、竹木等で日常生活に著しい支障を及ぼしているものの除去

避難の指示が解除された後又は武力攻撃災害により新たに被害を受けるおそれなくなった後、障害物の除去の対象となる住居等の状況を収集し、住民の生活に著しい支障及び危険を与え、又は与えると予想される場合並びにその他公共的立場から必要と認めるときに行う。

4 医療活動等を実施する際に特に留意すべき事項

町は、核攻撃等、生物剤による攻撃、化学剤による攻撃の場合には、国、道と連携して、医療活動等を実施する。

また、迅速な患者の搬送等必要に応じ、関係機関に対し協力を要請する。

5 救援の際の物資の売渡し要請等

(1) 救援の際の物資の売渡し要請等

町長は、国民保護法第76条第1項の規定により、知事から、国民保護法第81条から第85条に規定する救援の実施に関する知事の権限に属する事務の一部を町長が行うこととする通知があった場合で、救援を行うため必要があると認めるときは、国民保護法の規定に基づき、次の措置を講ずる。この場合においては、国民保護措置を実施するために必要最小限のものに限り、公用令書の交付等公正かつ適切な手続の下に行う。

- ① 救援の実施に必要な医薬品等の物資であって、生産、販売、輸送等を業とする者が取り扱う物資（以下「特定物資」という。）について、その所有者に対する当該特定物資の売渡しの要請
- ② 収容施設や臨時の医療施設を開設するための土地等の使用（原則土地等の所有者及び占有者の同意が必要）
- ③ 特定物資の収用、保管命令、土地等の使用に必要な立入検査
- ④ 医療関係者に対して医療の要請（医療の提供を行う場所及び期間その他必要事項を明示）

なお、緊急の必要があると認めるときは、次の措置を講ずる。

- ⑤ 特定物資を確保するための当該特定物資の保管命令（特定物資の保管を命じた者に対する報告の求め及び保管状況の立入検査）
また、救援を行うため特に必要があると認めるときに限り、次の措置を講ずる。
- ⑥ 正当な理由がないにもかかわらず、その所有者が①の措置に応じない場合、特定物資の収用
- ⑦ 正当な理由がないにもかかわらず、その所有者若しくは占有者が②の措置に応じない場合、又はその所有者若しくは占有者の所在が不明であるため同意を求めることができない場合、土地等の所有者及び占有者の同意を得ないで当該土地等の使用
- ⑧ 正当な理由がないにもかかわらず、当該医療関係者が④に応じない場合、医療の指示

(2) 医療の要請等に従事する者の安全確保

町長は、医師、看護師その他の医療関係者に対し、医療を行うよう要請し、又は医療を行うべきことを指示する場合には、当該医療関係者に当該医療を的確かつ安全に実施するために必要な情報を随時十分に提供すること等により、医療関係者の安全の確保に十分に配慮する。

第6章 安否情報の収集・提供

町は、安否情報の収集及び提供を行うに当たっては、他の国民保護措置の実施状況を勘案の上、その緊急性や必要性を踏まえて行うものとし、安否情報の収集、整理及び報告並びに照会への回答について必要な事項を以下のとおり定める。

※ 安否情報の収集、整理及び提供の流れを図示すれば、下記のとおりである。

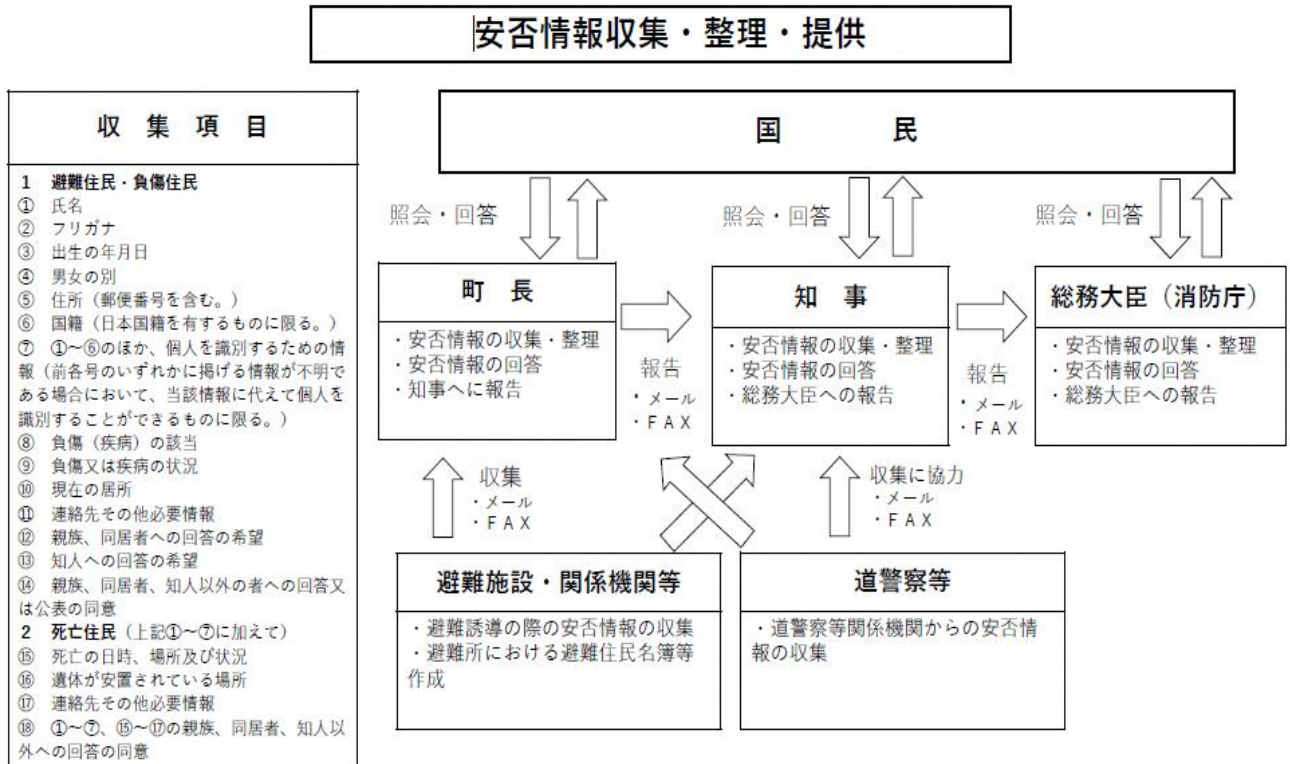

1 安否情報システムの利用

町は、安否情報の収集・提供を効率的に実施するため、消防庁が管理する武力攻撃事態等における安否情報の収集・提供システムを利用するものとし、事態の状況により当該システムによることができないときは、電子メール、FAXにより安否情報の報告を行う。ただし、事態が急迫してこれらの方法によることができない場合は、口頭、電話その他の方法により安否情報の報告を行う。

2 安否情報の収集

(1) 安否情報の収集

町は、避難所において安否情報の収集を行うほか、平素から把握している町が管理する医療機関、諸学校等からの情報収集、道警察への照会などにより安否情報の収集を行う。

安否情報の収集に当たっては、避難住民又は武力攻撃災害により負傷した住民については安否情報省令第1条に規定する様式第1号を、武力攻撃災害により死亡した住民については同様式第2号を用いて行う。

また、安否情報の収集は、避難所において、避難住民から任意で収集した情報のほか、住民基本台帳等町が平素から行政事務の円滑な遂行のために保有する情報等を活用して行う。

(2) 安否情報収集の協力要請

町は、安否情報を保有する運送機関、医療機関、報道機関等の関係機関に対し、必要な範囲において、安否情報の提供への協力を行うよう要請する場合は、当該協力は各機関の業務の範囲内で行われるものであり、当該協力は各機関の自主的な判断に基づくものであることに留意する。

(3) 安否情報の整理

町は、自ら収集した安否情報について、できる限り重複を排除し、情報の正確性の確保を図るよう努める。この場合において、重複している情報や必ずしも真偽が定かでない情報についても、その旨がわかるように整理しておく。

3 道に対する報告

町は、道への報告に当たっては、原則として、安否情報省令第2条に規定する様式第3号に必要事項を記載し道に送付する。

4 安否情報の照会に対する回答

(1) 安否情報の照会の受付

- ① 町は、安否情報の照会窓口、電話及びFAX番号、メールアドレスについて、町対策本部を設置すると同時に住民に周知する。
- ② 住民からの安否情報の照会については、原則として町対策本部に設置する対応窓口にて、安否情報省令第3条に規定する様式第4号に必要事項を記載した書面を提出することにより受け付ける。ただし、安否情報の照会を緊急に行う必要がある場合や照会をしようとする者が遠隔地に居住している場合など、書面の提出によることができない場合は、口頭や電話、電子メールなどでの照会も受け付ける。
- ③ 窓口以外から照会があった場合には、照会者の住所、氏名、生年月日及び性別について、照会者の住居市町村が保有する住民基本台帳と照合すること等により、本人確認を行うこととする。

(2) 安否情報の回答

- ① 町は、当該照会に係る者の安否情報を保有及び整理している場合には、原則として被照会者の同意に基づき、安否情報省令第4条に規定する様式第5号により、当該照会に係る者が避難住民に該当するか否か及び武力攻撃災害により死亡し、又は負傷しているか否かの別を回答する。
- ② 町は、照会に係る者の同意があるとき又は公益上特に必要があると認めるときは、照会をしようとする者が必要とする安否情報に応じ、必要と考えられる安否情報項目を様式第5号により回答する。
- ③ 町は、安否情報の回答を行った場合には、当該回答を行った担当者、回答の相手の氏名や連絡先等を把握する。

(3) 個人の情報の保護への配慮

- ① 安否情報は個人の情報であることにかんがみ、その取扱いについては十分留意すべきことを職員に周知徹底するなど、安否情報データの管理を徹底する。
- ② 安否情報の回答に当たっては、必要最小限の情報の回答にとどめるものとし、負傷又は疾病の状況の詳細、死亡の状況等個人情報の保護の観点から特に留意が必要な情報については、安否情報回答責任者が判断する。

5 日本赤十字社に対する協力

町は、日本赤十字社北海道支部の要請があったときは、当該要請に応じ、その保有する外国人に関する安否情報を提供する。

当該安否情報の提供に当たっても、4(2)(3)と同様に、個人の情報の保護に配慮しつつ、情報の提供を行う。

第7章 武力攻撃災害への対処

第1 武力攻撃災害への対処

町は、武力攻撃災害への対処においては、災害現場における通常への対応とともに、特殊な武力攻撃災害への対応、活動時の安全の確保に留意しながら他の機関との連携のもとで活動を行う必要があり、武力攻撃災害への対処に関して基本的な事項を、以下のとおり定める。

1 武力攻撃災害への対処の基本的考え方

(1) 武力攻撃災害への対処

町長は、国や道等の関係機関と協力して、当該町の区域に係る武力攻撃災害への対処のために必要な措置を講ずる。

(2) 知事への措置要請

町長は、武力攻撃災害への対処に関する措置を講ずる場合において、武力攻撃により多数の死者が発生した場合や、NBC攻撃による災害が発生し、国民保護措置を講ずるため高度な専門知識、訓練を受けた人員、特殊な装備等が必要となる場合など、町長が武力攻撃災害を防除し、及び軽減することが困難であると認めるときは、知事に対し、必要な措置の実施を要請する。

(3) 対処に当たる職員の安全の確保

町は、武力攻撃災害への対処措置に従事する職員について、必要な情報の提供や防護服の着用等の安全の確保のための措置を講ずる。

2 武力攻撃災害の兆候の通報

(1) 町長への通報

消防吏員は、武力攻撃に伴って発生する火災や堤防の決壊、毒素等による動物の大量死、不発弾の発見などの武力攻撃災害の兆候を発見した者から通報を受けたときは、速やかに、その旨を町長に通報する。

(2) 知事への通知

町長は、武力攻撃災害の兆候を発見した者、消防吏員、警察官又は海上保安官から通報を受けた場合において、武力攻撃災害が発生するおそれがあり、これに対処する必要があると認めるときは、速やかにその旨を知事に通知する。

第2 応急措置等

町は、武力攻撃災害が発生した場合において、特に必要があると認めるときは、自らの判断に基づき、退避の指示や警戒区域の設定を行うことが必要であり、それぞれの措置の実施に必要な事項について、以下のとおり定める。

1 退避の指示

(1) 退避の指示

町長は、武力攻撃災害が発生し、又は発生するおそれがある場合において、特に必要があると認めるときは、住民に対し退避の指示を行う。

この場合において、退避の指示に際し、必要により現地調整所を設けて（又は、関係機関により設置されている場合には、職員を早急に派遣し）、関係機関との情報の共有や活動内容の調整を行う。

※【退避の指示について】

退避の指示は、武力攻撃災害に伴う目前の危険を一時的に避けるため、特に必要がある場合に地域の実情に精通している町長が独自の判断で住民を一時的に退避させるものである。

ゲリラや特殊部隊による攻撃の場合には、住民に危険が及ぶことを防止するため、道の対策本部長による避難の指示を待ついとまがない場合もあることから、町長は、被害発生の現場からの情報を受けて、その緊急性等を勘案して付近の住民に退避の指示をする。

※【退避の指示（一例）】

- 「〇〇」地区の住民については、屋外での移動に危険が生じるため、近隣の堅牢な建物など屋内に一時退避すること。
- 「〇〇」地区の住民については、〇〇地区の△△避難場所へ退避すること。

(2) 屋内退避の指示

町長は、住民に退避の指示を行う場合において、その場から移動するよりも、屋内に留まる方がより危険性が少ないと考えられるときには、「屋内への退避」を指示する。「屋内への退避」は、次のような場合に行うものとする。

- ① NBC攻撃と判断されるような場合において、住民が何ら防護手段なく移動するよりも、屋内の外気から接触が少ない場所に留まる方がより危険性が少ないと考えられるとき
- ② 敵のゲリラや特殊部隊が隠密に行動し、その行動の実態等についての情報がない場合において、屋外で移動するよりも屋内に留まる方が不要の攻撃に巻き込まれるおそれが少ないと考えられるとき

(3) 退避の指示に伴う措置等

- ① 町は、退避の指示を行ったときは、I P告知端末、広報車等により速やかに住民に伝達するとともに、放送事業者に対してその内容を連絡する。また、退避の指示の内容等について、知事に通知を行う。

退避の必要がなくなったとして、指示を解除した場合も同様に伝達等を行う。

- ② 町長は、知事、警察官、海上保安官又は自衛官から退避の指示をした旨の通知を受けた場合は、退避の指示を行った理由、指示の内容等について情報の共有を図り、退避の実施に伴い必要な活動について調整を行う。

(4) 安全の確保等

- ① 町長は、退避の指示を住民に伝達する町の職員に対して、二次被害が生じないよう国及び道からの情報や町で把握した武力攻撃災害の状況、関係機関の活動状況等についての最新情報を共有するほか、消防機関、道警察、海上保安部等と現地調整所等において連携を密にし、活動時の安全の確保に配慮する。

- ② 町の職員及び消防職団員が退避の指示に係る地域において活動する際には、町長は、必要に応じて道警察、海上保安部、自衛隊の意見を聞くなど安全確認を行った上で活動させるとともに、各職員が最新の情報を入手できるよう緊急の連絡手段を確保し、また、地域からの退避方法等の確認を行う。

- ③ 町長は、退避の指示を行う町の職員に対して、武力攻撃事態等においては、必ず特殊標章等を交付し、着用させる。

2 警戒区域の設定

(1) 警戒区域の設定

町長は、武力攻撃災害が発生し、又はまさに発生しようとしている場合において、民からの通報内容、関係機関からの情報提供、現地調整所等における関係機関の助言等から判断し、住民の生命又は身体に対する危険を防止するため特に必要があると認めるときは、警戒区域の設定を行う。

※【警戒区域の設定について】（参考情報）

警戒区域の設定は、武力攻撃災害に伴う目前の危険を避けるため、特に必要がある場合において、退避の指示と同様に、地域の実情に精通している町長が独自の判断で一時的な立入制限区域を設けるものである。

警戒区域は、一定の区域をロープ等で明示し、当該区域内への立入制限等への違反については、罰則を科して履行を担保する点で退避の指示とは異なるものである。

(2) 警戒区域の設定に伴う措置等

- ① 町長は、警戒区域の設定に際しては、町対策本部に集約された情報のほか、現地調整所における道警察、海上保安部、自衛隊からの助言を踏まえて、その範囲等を決定する。また、事態の状況の変化等を踏まえて、警戒区域の範囲の変更等を行う。

NBC攻撃等により汚染された可能性のある地域については、専門的な知見や装備等を有する機関に対して、必要な情報の提供を求め、その助言を踏まえて区域を設定する。

- ② 町長は、警戒区域の設定に当たっては、ロープ、標示板等で区域を明示し、広報車等を活用し、住民に広報・周知する。また、放送事業者に対してその内容を連絡する。

武力攻撃災害への対処に関する措置を講ずる者以外の者に対し、当該区域への立入りを制限し、若しくは禁止し、又は当該区域からの退去を命ずる。

- ③ 警戒区域内では、交通の要所に職員を配置し、道警察、海上保安部、消防機関等と連携して、車両及び住民が立ち入らないよう必要な措置を講ずるとともに、不測の事態に迅速に対応できるよう現地調整所等における関係機関との情報共有にもとづき、緊急時の連絡体制を確保する。
- ④ 町長は、知事、警察官、海上保安官又は自衛官から警戒区域の設定を行った旨の通知を受けた場合は、警戒区域を設定する理由、設定範囲等について情報の共有を図り、警戒区域設定に伴い必要な活動について調整を行う。

(3) 安全の確保

町長は、警戒区域の設定を行った場合についても、退避の指示の場合と同様、区域内で活動する職員の安全の確保を図る。

3 応急公用負担等

(1) 町長の事前措置

町長は、武力攻撃災害が発生するおそれがあるときは、武力攻撃災害を拡大させるおそれがあると認められる設備又は物件の占有者、所有者又は管理者に対し、災害拡大防止のために必要な限度において、当該設備又は物件の除去、保安その他必要な措置を講ずべきことを指示する。

(2) 応急公用負担

町長は、武力攻撃災害への対処に関する措置を講ずるため緊急の必要があると認めるときは、次に掲げる措置を講ずる。

- ① 他人の土地、建物その他の工作物の一時使用又は土石、竹木その他の物件の使用若しくは収用
- ② 武力攻撃災害を受けた現場の工作物又は物件で当該武力攻撃災害への対処に関する措置の実施の支障となるものの除去その他必要な措置（工作物等を除去したときは、保管）

4 消防に関する措置等

(1) 町が行う措置

町長は、消防機関による武力攻撃災害への対処措置が適切に行われるよう、武力攻撃等や被害情報の早急な把握に努めるとともに、道警察等と連携し、効率的かつ安全な活動が行われるよう必要な措置を講じる。

(2) 消防機関の活動

消防機関は、その施設及び人員を活用して、国民保護法のほか、消防組織法（昭和22年法律第226号）、消防法その他の法令に基づき、武力攻撃災害から住民を保護するため、消防職団員の活動上の安全確保に配慮しつつ、消火活動及び救助・救急活動等を行い、武力攻撃災害を防除し、及び軽減する。

この場合において、消防本部及び支署は、その装備・資機材・人員・技能等を活用し武力攻撃災害への対処を行うとともに、消防団は、消防長又は支署長の所轄の下で、消防団が保有する装備・資機材等の活動能力に応じ地域の実状に即した活動を行う。

(3) 消防相互応援協定等に基づく応援要請

町長は、当該町の区域内の消防力のみをもってしては対処できないと判断した場合は、知事又は他の市町村長に対し、相互応援協定等に基づく消防の応援要請を行う。

(4) 緊急消防援助隊等の応援要請

町長は、(3)による消防の応援のみでは十分な対応が取れないと判断した場合又は武力攻撃災害の規模等に照らし緊急を要するなど必要と判断した場合は、緊急消防援助隊の編成及び施設の整備等に係る基本的な事項に関する計画及び緊急消防援助隊運用要綱に基づき、知事を通じ又は、必要に応じ、直接に消防庁長官に対し、緊急消防援助隊等による消火活動及び救助・救急活動の応援等を要請する。

(5) 消防の応援の受入れ体制の確立

町長は、消防に関する応援要請を行ったとき及び消防庁長官の指示により緊急消防援助隊の出動に関する指示が行われた場合、これらの消防部隊の応援が円滑かつ適切に行なわれるよう、知事と連携し、出動部隊に関する情報を収集するとともに、進出拠点等に関する調整や指揮体制の確立を図るなど消防の応援の受入れに関して必要な事項の調整を行う。

(6) 消防の相互応援に関する出動

町長は、他の被災市町村の長から相互応援協定等に基づく応援要請があった場合及び消防庁長官による緊急消防援助隊等の出動指示があった場合に伴う消防の応援を迅速かつ円滑に実施するために、武力攻撃災害の発生状況を考慮し、知事との連絡体制を確保するとともに、消防組合の管理者と連携し、出動可能な消防部隊の把握を行うなど、消防の応援出動等のための必要な措置を行う。

(7) 医療機関との連携

町長は、消防機関とともに、搬送先の選定、搬送先への被害情報の提供、トリアージ（治療の優先順位による患者の振り分け）の実施等について医療機関と緊密な連携のとれた活動を行う。

(8) 安全の確保

- ① 町長は、消火活動及び救助・救急活動等を行う要員に対し、二次被害を生じることがないように、国対策本部及び道対策本部からの情報を町対策本部に集約し、全ての最新情報を提供するとともに、道警察等との連携した活動体制を確立するなど、安全の確保のための必要な措置を行う。
- ② その際、町長は、必要により現地に職員を派遣し、消防機関、道警察、海上保安部、自衛隊等と共に現地調整所を設けて、各機関の情報の共有、連絡調整にあたらせるとともに、町対策本部との連絡を確保させるなど安全の確保のための必要な措置を行う。
- ③ 町長は、知事又は消防庁長官から消防の応援等の指示を受けたときは、武力攻撃の状況及び予測、武力攻撃災害の状況、災害の種別、防護可能な資機材、設備、薬剤等に関する情報を収集するとともに、出動する要員に対し情報の提供及び支援を行う。
- ④ 消防団は、施設・装備・資機材及び通常の活動体制を考慮し、災害現場においては、消防本部及び支署と連携し、その活動支援を行うなど団員に危険が及ばない範囲に限定して活動する。
- ⑤ 町長は、特に現場で活動する消防職団員等に対し、必ず特殊標章等を交付し着用させるものとする。

第3 生活関連等施設における災害への対処等

町は、生活関連等施設などの特殊な対応が必要となる施設について、国の方針に基づき必要な対処が行えるよう、国、道その他の関係機関と連携した町の対処に関して、以下のとおり定める。

1 生活関連等施設の安全確保

(1) 生活関連等施設の状況の把握

町は、町対策本部を設置した場合においては、町内に所在する生活関連等施設の安全に関する情報、各施設における対応状況等の必要な情報を収集する。

(2) 消防機関による支援

消防機関は、生活関連等施設の管理者から支援の求めがあったときは、指導、助言、連絡体制の強化、資機材の提供、職員の派遣など、可能な限り必要な支援を行う。また、自ら必要があると認めるときも、同様とする。

(3) 町が管理する施設の安全の確保

町長は、町が管理する生活関連等施設について、当該施設の管理者としての立場から、安全確保のために必要な措置を行う。

この場合において、町長は、必要に応じ、道警察、海上保安部、消防機関その他の行政機関に対し、支援を求める。

また、このほか、生活関連等施設以外の町が管理する施設についても、生活関連等施設における対応を参考にして、可能な範囲で警備の強化等の措置を講ずる。

2 危険物質等に係る武力攻撃災害の防止及び防除

(1) 危険物質等に関する措置命令

町長は、危険物質等に係る武力攻撃災害の発生を防止するため緊急の必要があると認めるときは、消防長及び支署長に依頼の上、消防長及び支署長から危険物質等の取扱者に対し、武力攻撃災害発生防止のための必要な措置を講ずべきことを命ずる。

なお、避難住民の運送などの措置において当該物質等が必要となる場合は、関係機関と町対策本部で所要の調整を行う。

※ 危険物質等について市町村長が命ずることができる対象及び措置

【対象】

- ① 消防本部等所在市町村の区域に設置される消防法第2条第7項の危険物の製造所、貯蔵所若しくは取扱所（移送取扱所を除く。）又は一の消防本部等所在市町村の区域のみに設置される移送取扱所において貯蔵し、又は取り扱うもの（国民保護法施行令第29条）

【措置】

- ① 危険物質等の取扱所の全部又は一部の使用の一時停止又は制限（消防法第12条の3）
- ② 危険物質等の製造、引渡し、貯蔵、移動、運搬又は消費の一時禁止又は制限（国民保護法第103条第3項第2号）
- ③ 危険物質等の所在場所の変更又はその廃棄（国民保護法第103条第3項第3号）

(2) 警備の強化及び危険物質等の管理状況報告

町長は、消防長及び支署長に依頼の上、消防長及び支署長から危険物質等の取扱者に対し、必要があると認めるときは、警備の強化を求める。また、町長は、(1)の①から③の措置を講ずるために必要があると認める場合は、消防長及び支署長から危険物質等の取扱者に対し、危険物質等の管理の状況について報告を求める。

第4 NBC攻撃による災害への対処等

町は、NBC攻撃による災害への対処については、国の方針に基づき必要な措置を講ずる。このため、NBC攻撃による災害への対処に当たり必要な事項について、以下のとおり定める。

1 NBC攻撃による災害への対処

町は、NBC攻撃による汚染が生じた場合の対処について、国による基本的な方針を踏まえた対応を行うことを基本としつつ、特に、対処の現場における初動的な応急措置を講ずる。

(1) 応急措置の実施

町長は、NBC攻撃が行われた場合においては、その被害の現場における状況に照らして、現場及びその影響を受けることが予想される地域の住民に対して、退避を指示し、又は警戒区域を設定する。

町は、保有する装備・資機材等により対応可能な範囲内で関係機関とともに、原因物質の特定、被災者の救助等の活動を行う。

(2) 国の方針に基づく措置の実施

町は、内閣総理大臣が、関係大臣を指揮して、汚染拡大防止のための措置を講ずる場合においては、内閣総理大臣の基本的な方針及びそれに基づく各省庁における活動内容について、道を通じて国から必要な情報を入手するとともに、当該方針に基づいて、所要の措置を講ずる。

(3) 関係機関との連携

町長は、NBC攻撃が行われた場合は、町対策本部において、消防機関、道警察、海上保安部、自衛隊、医療関係機関等から被害に関する情報や関係機関の有する専門的知見、対処能力等に関する情報を共有し、必要な対処を行う。

その際、必要により現地調整所を設置し（又は職員を参画させ）、現場における関係機関の活動調整の円滑化を図るとともに、町長は、現地調整所の職員から最新の情報についての報告を受けて、当該情報をもとに、道に対して必要な資機材や応援等の要請を行う。

(4) 汚染原因に応じた対応

町は、NBC攻撃のそれぞれの汚染原因に応じて、国及び道との連携の下、それぞれ次の点に留意して措置を講ずる。

① 核攻撃等の場合

- 町は、核攻撃等による災害が発生した場合、国の対策本部による汚染範囲の特定を補助するため、汚染の範囲特定に資する被災情報を道に直ちに報告する。

- ・ 措置に当たる要員に防護服を着用させるとともに、被ばく線量の管理を行いつつ、活動を実施させる。
- ・ 町は、避難住民等（輸送に使用する車両及びその乗務員を含む。）の避難退域時検査及び簡易除染その他放射線物質による汚染の拡大を防止するため、住民等へ向け、避難退域時検査の場所、災害の概要等、避難に必要な情報提供に努めるものとする。
- ・ 町長は、必要に応じ、安定ヨウ素剤の予防服用の実施及び飲食物の摂取制限等の措置について、北海道地域防災計画（原子力防災計画編）に準じて行うものとする。

② 生物剤による攻撃の場合

町は、措置に当たる要員に防護服を着用させるとともに、関係機関が行う汚染の原因物質の特定等に資する情報収集などの活動を行う。

※【生物剤を用いた攻撃の場合における対応】

天然痘等の生物剤は、人に知られることなく散布することが可能であり、また、発症するまでの潜伏期間に感染者が移動することにより、生物剤が散布されたと判明したときには既に被害が拡大している可能性がある。生物剤を用いた攻撃については、こうした特殊性にかんがみ、特に留意が必要である。

このため、町の国民保護担当部署においては、生物剤を用いた攻撃の特殊性に留意しつつ、生物剤の散布等による攻撃の状況について、通常の被害の状況等の把握の方法とは異なる点にかんがみ、保健衛生担当部署等と緊密な連絡を取り合い、厚生労働省を中心とした一元的情報収集、データ解析等サーベランス（疾病監視）による感染源及び汚染地域への作業に協力することとする。

③ 化学剤による攻撃の場合

町は、措置に当たる要員に防護服を着用させるとともに、関係機関が行う原因物質の特定、汚染地域の範囲の特定、被災者の救助及び除染等に資する情報収集などの活動を行う。

(5) 町長及び消防組合の管理者若しくは長の権限

町長及び消防組合の管理者若しくは長は、知事より汚染の拡大を防止するため協力の要請があったときは、措置の実施に当たり、道警察等関係機関と調整しつつ、次の表に掲げる権限を行使する。

法第108条 第1項	対 象 物 件 等	措 置
1号	飲食物、衣類、寝具その他の物件	占有者に対し、以下を命ずる。 ・移動の制限 ・移動の禁止 ・廃棄
2号	生活の用に供する水	管理者に対し、以下を命ずる。 ・使用の制限又は禁止 ・給水の制限又は禁止
3号	遺体	・移動の制限 ・移動の禁止
4号	飲食物、衣類、寝具その他の物件	・廃棄
5号	建物	・立入りの制限 ・立入りの禁止 ・封鎖
6号	場所	・交通の制限 ・交通の遮断

町長及び消防組合の管理者若しくは長は、上記表中の第1号から第4号までに掲げる権限を行使するときは、当該措置の名あて人に対し、次の表に掲げる事項を通知する。ただし、差し迫った必要があるときは、当該措置を講じた後、相当の期間内に、同事項を当該措置の名あて人（上記表中の占有者、管理者等）に通知する。

上記表中第5号及び第6号に掲げる権限を行使するときは、適当な場所に次の表に掲げる事項を掲示する。ただし、差し迫った必要があるときは、その職員が現場で指示を行う。

1	当該措置を講ずる旨
2	当該措置を講ずる理由
3	当該措置の対象となる物件、生活の用に供する水又は遺体（上記表中第5号及び第6号に掲げる権限を行使する場合にあっては、当該措置の対象となる建物又は場所）
4	当該措置を講ずる時期
5	当該措置の内容

(6) 要員の安全の確保

町長又は消防組合の管理者は、NBC攻撃を受けた場合、武力攻撃災害の状況等の情報を現地調整所や道から積極的な収集に努め、当該情報を速やかに提供するなどにより、応急対策を講ずる要員の安全の確保に配慮する。

第8章 被災情報の収集及び報告

町は、被災情報を収集するとともに、知事に報告することとされていることから、被災情報の収集及び報告に当たり必要な事項について、以下のとおり定める。

○被災情報の収集及び報告

- ① 町は、電話、I P告知端末、F A Xその他の通信手段により、武力攻撃災害が発生した日時及び場所又は地域、発生した武力攻撃災害の状況の概要、人的及び物的被害の状況等の被災情報について収集する。
- ② 町は、情報収集に当たっては消防機関、道警察、海上保安部との連絡を密にするとともに、特に消防機関は、機動的な情報収集活動を行うため、必要に応じ消防車両等を活用した情報の収集を行う。
- ③ 町は、被災情報の収集に当たっては、道及び消防庁に対し火災・災害等即報要領（昭和59年10月15日付け消防災第267号消防庁長官通知）に基づき、電子メール、F A X等により直ちに被災情報の第一報を報告する。
- ④ 町は、第一報を消防庁に報告した後も、随時被災情報の収集に努めるとともに、収集した情報についてあらかじめ定めた様式に従い、電子メール、F A X等により道が指定する時間に道に対し報告する。

なお、新たに重大な被害が発生した場合など、町長が必要と判断した場合には、直ちに、火災・災害等即報要領に基づき、道及び消防庁に報告する。

第9章 保健衛生の確保その他の措置

町は、避難所等の保健衛生の確保を図り、武力攻撃災害により発生した廃棄物の処理を適切かつ迅速に行うことが重要であることから、保健衛生の確保その他の措置に必要な事項について、以下のとおり定める。

1 保健衛生の確保

町は、避難先地域における避難住民等についての状況等を把握し、その状況に応じて、地域防災計画に準じて、次に掲げる措置を実施する。

(1) 保健衛生対策

町は、避難先地域において、道と連携し医師等保健医療関係者による健康相談、指導等を実施する。

この場合において、高齢者、障害者その他特に配慮を要する者の心身双方の健康状態には特段の配慮を行う。

(2) 防疫対策

町は、避難住民等が生活環境の悪化、病原体に対する抵抗力の低下による感染症等の発生を防ぐため、道等と連携し感染症予防のための啓発、健康診断及び消毒等の措置を実施する。

(3) 食品衛生確保対策

町は、避難先地域における食中毒等の防止をするため、道と連携し、食品等の衛生確保のための措置を実施する。

(4) 飲料水衛生確保対策

① 町は、避難先地域における感染症等の防止をするため、道と連携し、飲料水確保、飲料水の衛生確保のための措置及び飲料水に関して保健衛生上留意すべき事項等についての住民に対して情報提供を実施する。

② 町は、地域防災計画の定めに準じて、水道水の供給体制を整備する。

③ 町は、水道施設の被害状況の把握を行うとともに、供給能力が不足する、または不足すると予想される場合については、道に対して水道用水の緊急応援にかかる要請を行う。

(5) 栄養指導対策

町は、避難先地域の住民の健康維持のため、栄養管理、栄養相談及び指導を道と連携し実施する。

2 廃棄物の処理

(1) 廃棄物処理の特例

- ① 町は、環境大臣が指定する特例地域においては、道と連携し廃棄物の処理及び清掃に関する法律（昭和45年法律第137号）に基づく廃棄物処理業の許可を受けていない者に対して、必要に応じ、環境大臣が定める特例基準に定めるところにより、廃棄物の収集、運搬又は処分を業として行わせる。
- ② 町は、①により廃棄物の収集、運搬又は処分を業として行う者により特例基準に適合しない廃棄物の収集、運搬又は処分が行われたことが判明したときは、速やかにその者に対し、期限を定めて廃棄物の収集、運搬又は処分の方法の変更その他の必要な措置を講ずべきことを指示するなど、特例基準に従うよう指導する。

(2) 廃棄物処理対策

- ① 町は、地域防災計画の定めに基づいて、「災害廃棄物対策指針」（平成30年3月環境省環境再生・資源循環局 災害破棄物対策室）等を参考としつつ、廃棄物処理体制を整備する。
- ② 町は、廃棄物関連施設などの被害状況の把握を行うとともに、処理能力が不足する、または不足すると予想される場合については、道に対して他の市町村との応援等にかかる要請を行う。

第10章 国民生活の安定に関する措置

町は、武力攻撃事態等においては、水の安定的な供給等を実施することから、国民生活の安定に関する措置について、以下のとおり定める。

1 生活関連物資等の価格安定

町は、武力攻撃事態等において、物価の安定を図り、国民生活との関連性が高い物資若しくは役務又は国民経済上重要な物資若しくは役務（以下「生活関連物資等」という。）の適切な供給を図るとともに、価格の高騰や買占め及び売惜しみを防止するために道等の関係機関が実施する措置に協力する。

2 避難住民等の生活安定等

(1) 被災児童生徒等に対する教育

町教育委員会は、道教育委員会と連携し、被災した児童生徒等に対する教育に支障が生じないようにするため、避難先での学習機会の確保、教科書の供給、授業料の減免、被災による生活困窮家庭の児童生徒に対する就学援助等を行うとともに、避難住民等が被災地に復帰する際の必要に応じた学校施設等の応急復旧等を関係機関と連携し、適切な措置を講ずる。

(2) 公的徴収金の減免等

町は、避難住民等の負担軽減のため、法律及び条例の定めるところにより、町税に関する申告、申請及び請求等の書類、納付または納入に関する期間の延期並びに町税（延滞金を含む）の徴収猶予及び減免の措置を災害の状況に応じて実施する。

3 生活基盤等の確保

(1) 水の安定的な供給

水道事業者として町は、消毒その他衛生上の措置、被害状況に応じた送水停止等、武力攻撃事態等において水を安定的かつ適切に供給するために必要な措置を講ずる。

(2) 公共的施設の適切な管理

道路及び港湾等の管理者として町は、当該公共的施設を適切に管理する。

第 1 1 章 特殊標章等の交付及び管理

町は、ジュネーヴ諸条約及び第一追加議定書に規定する特殊標章及び身分証明書（以下「特殊標章等」という。）を交付及び管理することとなるため、これらの標章等の適切な交付及び管理に必要な事項について、以下のとおり定める。

※ 特殊標章等の意義について

千九百四十九年八月十二日のジュネーヴ諸条約の国際的な武力紛争の犠牲者の保護に関する追加議定書（第一追加議定書）において規定される国際的な特殊標章等は、国民保護措置に係る職務、業務又は協力（以下この章において「職務等」という。）を行う者及びこれらの者が行う職務等に使用される場所若しくは車両、船舶、航空機等（以下この章において「場所等」という。）を識別するために使用することができ、それらは、ジュネーヴ諸条約及び第一追加議定書の規定に従って保護される。

(1) 特殊標章等

ア 標章

第一追加議定書第 6 6 条 3 に規定される国際的な特殊標章（オレンジ色地に青の正三角形）。

イ 身分証明書

第一追加議定書第 6 6 条 3 に規定される身分証明書（様式のひな型は下記のとおり。）。

ウ 識別対象

国民保護措置に係る職務等を行う者、国民保護措置に係る協力等のために使用される場所等。

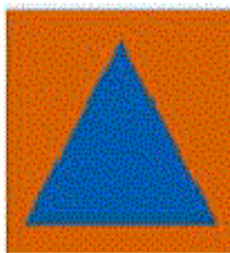

（オレンジ色地に青の正三角形）

表面

	この証明書を交付等する許可権者の名を記載するための余地 身分証明書 IDENTITY CARD 国民保護措置に係る職務等を行う者用 for civil defence personnel	
氏名/Name:		
生年月日/Date of birth:		
この証明書の所持者は、次の章格において、1949年8月12日のジュネーヴ諸条約及び1949年8月12日のジュネーヴ諸条約の国際的な武力紛争の犠牲者の保護に関する追加議定書（議定書1）によって保護される。 The holder of this card is protected by the Geneva Conventions of 12 August 1949, and relating to the Protection of Victims of International Armed Conflicts (Protocol I) in his capacity as:		
交付年の年月日/Date of issue: 証明番号/No. of card: 許可権者の署名/Signature of issuing authority:		
有効期限の満了日/Date of expiry:		

裏面

身長/Height:	目の色/Eyes:	髪の色/Hair:
その他の特徴又は情報/Other distinguishing marks or information:		
所持者の写真 PHOTO OF HOLDER		
印鑑/Stamp	所持者の署名/Signature of holder	

（日本工業規格 A7（横 74 ミリメートル、縦 105 ミリメートル））

（身分証明書のひな型）

(2) 特殊標章等の交付及び管理

町長、消防長及び消防組合の管理者は、「赤十字標章等及び特殊標章等に係る事務の運用に関するガイドライン（平成17年8月2日閣副安危第321号内閣官房副長官補（安全保障・危機管理担当）付内閣参事官（事態法制担当）通知）」に基づき、具体的な交付要綱を作成した上で、それぞれ以下に示す職員等に対し、特殊標章等を交付及び使用させる（「市町村の特殊標章及び身分証明書に関する交付要綱（例）」及び「消防本部の特殊標章及び身分証明書に関する交付要綱（例）」（平成17年10月27日消防国第30号国民保護室長通知）を参考。）。

① 町長

- ・ 町の職員で国民保護措置に係る職務を行うもの
- ・ 町長の委託により国民保護措置に係る業務を行う者
- ・ 町長が実施する国民保護措置の実施に必要な援助について協力をする者

② 消防長

- ・ 消防長の所轄の消防職員で国民保護措置に係る職務を行うもの
- ・ 消防長の委託により国民保護措置に係る業務を行う者
- ・ 消防長が実施する国民保護措置の実施に必要な援助について協力をする者

③ 消防組合の管理者

- ・ 消防団長及び消防団員

(3) 特殊標章等に係る普及啓発

町は、国、道及びその他関係機関と協力しつつ、特殊標章等及び赤十字標章等の意義及びその使用に当たっての濫用防止について、教育や学習の場などの様々な機会を通じて啓発に努める。

第4編 復旧等

第1章 応急の復旧

町は、その管理する施設及び設備について、武力攻撃災害による被害が発生したときは、一時的な修繕や補修など応急の復旧のため必要な措置を講じることとし、応急の復旧に関して必要な事項について、以下のとおり定める。

1 基本的考え方

(1) 町が管理する施設及び設備の緊急点検等

町は、武力攻撃災害が発生した場合には、安全の確保をした上でその管理する施設及び設備の被害状況について緊急点検を実施するとともに、被害の拡大防止及び被災者の生活確保を最優先に応急の復旧を行う。

(2) 通信機器の応急の復旧

町は、武力攻撃災害の発生により、防災行政無線等関係機関との通信機器に被害が発生した場合には、予備機への切替等を行うとともに、保守要員により速やかな復旧措置を講ずる。また、復旧措置を講じてもおお障害がある場合は、他の通信手段により関係機関との連絡を行うものとし、直ちに総務省にその状況を連絡する。

(3) 道に対する支援要請

町は、応急の復旧のための措置を講ずるに当たり必要があると認める場合には、道に対し、それぞれ必要な人員や資機材の提供、技術的助言その他必要な措置に関し支援を求める。

2 公共的施設の応急の復旧

(1) 町は、武力攻撃災害が発生した場合には、町が管理するライフライン施設について、速やかに被害の状況を把握するとともに、被害の状況に応じて、応急の復旧のための措置を講ずる。

(2) 町は、武力攻撃災害が発生した場合には、その管理する道路及び港湾施設等について、速やかに被害の状況を把握し、その状況を道に報告するとともに、被害の状況に応じて、障害物の除去その他避難住民の運送等の輸送の確保に必要な応急の復旧のための措置を講ずる。

第2章 武力攻撃災害の復旧

町は、その管理する施設及び設備について、武力攻撃災害による被害が発生したときは、武力攻撃災害の復旧を行うこととし、武力攻撃災害の復旧に関して必要な事項について、以下のとおり定める。

(1) 国における所要の法制の整備等

武力攻撃災害が発生したときは、国において財政上の措置その他本格的な復旧に向けた所要の法制が整備されるとともに、特に、大規模な武力攻撃災害が発生したときは、本格的な復旧に向けての国全体としての方向性について速やかに検討することとされており、町は、武力攻撃災害の復旧について、国が示す方針にしたがって道と連携して実施する。

(2) 町が管理する施設及び設備の復旧

町は、武力攻撃災害により町の管理する施設及び設備が被災した場合は、被災の状況、周辺地域の状況等を勘案しつつ迅速な復旧を行う。また、必要があると判断するときは、地域の実情等を勘案し、道と連携して、当面の復旧の方向を定める。

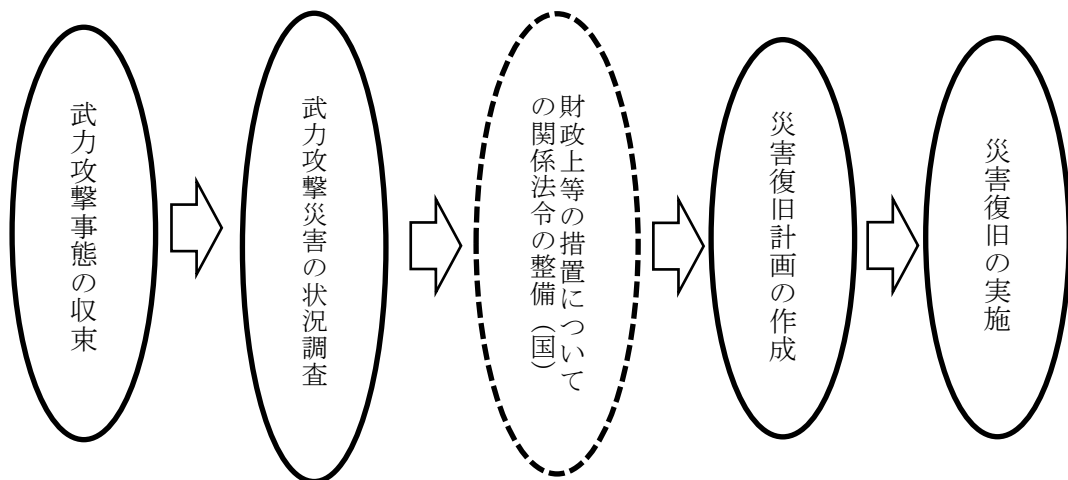

第3章 国民保護措置に要した費用の支弁等

町が国民保護措置の実施に要した費用については、原則として国が負担することとされており、国民保護措置に要した費用の支弁等に関する手続等に必要な事項について、以下のとおり定める。

1 国民保護措置に要した費用の支弁、国への負担金の請求

(1) 国に対する負担金の請求方法

町は、国民保護措置の実施に要した費用で町が支弁したものについては、国民保護法により原則として国が負担することとされていることから、別途国が定めるところにより、国に対し負担金の請求を行う。

(2) 関係書類の保管

町は、武力攻撃事態等において、国民保護措置の実施に要する費用の支出に当たっては、その支出額を証明する書類等を保管する。

2 損失補償及び損害補償

(1) 損失補償

町は、国民保護法に基づく土地等の一時使用等の行政処分を行った結果、通常生ずべき損失については、国民保護法施行令に定める手続等に従い、補償を行う。

(2) 損害補償

町は、国民保護措置の実施について援助を要請し、その要請を受けて協力をした者がそのために死亡し、負傷し、若しくは疾病にかかり、又は障害の状態となったときは、国民保護法施行令に定める手続等に従い損害補償を行う。

3 総合調整及び指示に係る損失の補てん

町は、道の対策本部長が総合調整を行い、又は避難住民の誘導若しくは避難住民の運送に係る指示をした場合において、当該総合調整又は指示に基づく措置の実施に当たって損失を受けたときは、国民保護法施行令に定める手続に従い、道に対して損失の請求を行う。

ただし、町の責めに帰すべき事由により損失が生じたときは、この限りではない。

第5編 緊急処理事態への対処

1 緊急処理事態

町国民保護計画が対象として想定する緊急処理事態については、第1編第5章2に掲げるとおりである。

町は、緊急処理事態は、原則として、武力攻撃事態等におけるゲリラや特殊部隊による攻撃等と類似の事態が想定されるため、緊急処理事態対策本部の設置や緊急対処保護措置の実施などの緊急処理事態への対処については、警報の通知及び伝達を除き、原則として武力攻撃事態等への対処に準じて行う。

2 緊急処理事態における警報の通知及び伝達

緊急処理事態においては、国の対策本部長により、攻撃の被害又はその影響の及ぶ範囲を勘案して、警報の内容の通知・伝達の対象となる地域の範囲が決定されることを踏まえ、町は、緊急処理事態における警報については、その内容を通知及び伝達の対象となる地域を管轄する機関及び当該地域に所在する施設の管理者等に対し通知及び伝達を行う。

緊急処理事態における警報の内容の通知及び伝達については、上記によるほか、武力攻撃事態等における警報の内容の通知及び伝達に準じて、これを行う。

資料編

第1 用語の定義

用 語	定 義
【あ行】	
安否情報	住民及び武力攻撃災害により死傷した住民の安否に関する情報
I P 告知端末	双方向告知システムを利用した機器で、礼文町が整備する光ファイバーネットワークにより、行政と住民が双方向でやりとりができるコミュニケーションツール
I P 告知システム	防災・行政情報の配信や地域の情報共有を支援するシステム
N B C 攻撃	核兵器等又は生物剤若しくは化学剤を用いた兵器による攻撃
応急公用負担	行政機関が、応急措置を実施するため緊急の必要があると認めるときに、第三者に対し、正当な補償のもとに人的又は物的な負担を求めること
応急措置	武力攻撃災害等の発生又は拡大を防止するため実施する応急の措置
応急復旧	一時的な補修や修繕（武力攻撃災害等の際に当面の機能を回復させる）
【か行】	
化学剤	化学兵器に用いられる化学物質で、その有する毒性や刺激性などによって人体に害を及ぼすもの
関係機関	本計画に規定する事業・業務に関係する全ての機関
危険物質等	引火・爆発・空気中への飛散・周辺地域への流出により、人の生命、身体及び財産に対する危険が生ずるおそれがある物質
基本指針	武力攻撃事態等に備えて、あらかじめ政府が定める国民の保護のための措置の実施に関する基本的な方針
救 援	避難住民や武力攻撃災害による被災者に対する収容施設の供与、食品等の給与、医療の提供などの措置
救援物資	救援の実施に当たって必要な物資（医薬品、食料、寝具その他の物資）
救護班	医師、看護師等で組織される数名のチームで災害現場や救護所・避難所を回り、医療を行うもの
緊急対処事態	武力攻撃の手段に準ずる手段を用いて多数の人を殺傷する行為が発生した事態又は当該行為が発生する明白な危険が切迫していると認められるに至った事態で、国家として緊急に対処することが必要なもの
緊急通報	武力攻撃災害が発生し、又はまさに発生しようとしている場合において、当該武力攻撃災害による住民の生命、身体及び財産に対する危険を防止するために知事が発令する武力攻撃災害の現状及び予測等に関する情報
緊急物資	避難住民等の救援に必要な物資及び資材その他国民の保護のための措置の実施に当たって必要な物資及び資材
国の対策本部	対処基本方針が定められたときに、対処措置の実施を推進するため、内閣に内閣総理大臣を長として設置
警 報	武力攻撃から国民の生命、身体及び財産を保護するため、基本指針及び対処基本方針の定める ところにより国の対策本部長が発する情報

警戒区域	市町村長又は知事が設定する関係者以外の立入制限・禁止・退去命令を行うことができる区域
警察署長等	警察署長、海上保安署長等または出動等を命ぜられた自衛隊の部隊等の長
ゲリラ	不正規軍の要員であり、戦線を作らず小規模の部隊に分かれ、会戦を徹底して回避して小規模の襲撃や待ち伏せ、敵方の施設破壊等の後方かく乱等を行う要員
県の対策本部	武力攻撃事態等において国から県国民保護対策本部を設置すべき通知を受け設置
航空攻撃	爆撃機及び戦闘機等でわが国領空に侵入し、空対地ミサイルを発射、あるいは爆弾等を投下する攻撃
国民保護協議会	都道府県又は市町村における国民の保護のための措置に関する重要事項を審議するとともに、国民保護計画を作成するための諮問機関となる協議会
国民保護法	「武力攻撃事態等における国民の保護のための措置に関する法律」の略
【さ行】	
自主防災組織	大規模災害等の発生による被害を防止し、軽減するために地域住民が連携し、協力し合って「自らのまちは自ら守る」という精神により、効果的な防災活動を実施することを目的に結成された組織
指定行政機関	内閣府及び各省庁など国の中央機関で、政令で定めるもの
指定公共機関	独立行政法人、日本銀行、日本赤十字社、日本放送協会その他の公共的機関及び電気、ガス、輸送、通信その他の公益的事業を営む法人で、政令で定めるもの
指定地方行政機関	指定行政機関の地方支分部局その他の国の地方行政機関で、政令で定めるもの
指定地方公共機関	都道府県の区域において電気、ガス、輸送、通信、医療その他の公益的事業を営む法人、地方道路公社その他の公共的施設を管理する法人及び地方独立行政法人で、あらかじめ当該法人の意見を聴いて当該都道府県の知事が指定するもの
収容施設	被災者や避難住民を受け入れるための公民館や体育館などの施設
ジュネーヴ諸条約	ジュネーヴ諸条約は、戦時における戦闘員や文民の人権の確保について定めており、次の4つの条約と2つの追加議定書からなる。 <ul style="list-style-type: none"> ・ 第一条約：戦地にある軍隊の傷者及び病者の状態の改善に関する条約 ・ 第二条約：海上にある軍隊の傷者、病者及び難船者の状態の改善に関する条約 ・ 第三条約：捕虜の待遇に関する条約 ・ 第四条約：戦時における文民の保護に関する条約 ・ 第一追加議定書：国際的武力紛争の犠牲者の保護に関する議定書 ・ 第二追加議定書：非国際的武力紛争の犠牲者の保護に関する議定書
生活関連等施設	国民生活に関連する施設で、その安全を確保しなければ国民生活に著しい支障を及ぼすおそれのある施設又はその安全を確保しなければ周辺の地域に著しい被害を生じさせるおそれがある施設で、政令で定めるもの
生活関連物資等	国民生活との関連性が高い物資又は国民経済上重要な物資

生物剤	生物兵器に用いられる病原微生物あるいはその毒素で、その病原性によって人体に害を及ぼすもの
相互応援協定	災害が発生した場合において、応援措置を円滑に実施するために、あらかじめ自治体間で締結した協定
【た行】	
大規模集客施設	デパート、劇場、球場など多数の客が集まる規模の大きな施設
対処基本方針	武力攻撃事態等に至ったときに政府が定める武力攻撃事態等への対処に関する基本的な方針
退 避	目前の危機を一時的に避けるため、武力攻撃災害の及ばない地域又は場所（屋内を含む）に逃れること
ダーティボム	核兵器又は放射能兵器の一種で、放射性物質を爆発により広範囲に拡散させ、人畜の致死又は悪影響を与えることを目的とする爆弾
弾道ミサイル	ロケット推進により発射された後、放物線の軌道（弾道軌道）で飛ぶ対地ミサイル
町対策本部	武力攻撃事態等において、国から道を通じ国民保護対策本部を設置すべき指定の通知を受け設置
着上陸侵攻	多数の船舶等により沿岸部に直接上陸するとともに、航空機等により降下着陸して、わが国の領土を占領する攻撃
中性子誘導放射能	物質に中性子線が放射されることによって、その物質そのものが持つようになる放射能
テ ロ	「テロリズム」の略（一定の政治目的のため、暗殺や暴行などの直接的な恐怖手段に訴える暴力主義又はその行為）
特殊標章	ジュネーブ諸条約第一追加議定書に定める文民保護標章（ジュネーブ諸条約第一追加議定書においては、文民保護の任務（警報の発令、救助、医療、消火など）などを具体的に定義するとともに、文民保護組織の要員や使用される建物・器財を保護するため国際的な特殊標章と身分証明書を定め、これらを識別できるようにしている。この国際的な特殊標章は文民保護標章と呼ばれ、国民の保護のための措置を行う公務員などや、その援助を要請された民間人に対し交付又は使用を許可し表示させることで、敵国の攻撃等から保護することを目的としている。）
特殊部隊	軍隊や警察及びそれに準ずる組織（情報機関や治安機関）において、特殊な任務を担当する部隊や部署の総称
【は行】	
被災情報	武力攻撃災害による人的及び物的被害の状況に関する情報

避難行動要支援者	次のいずれかに該当する者をいう。 <ul style="list-style-type: none"> ・自分の身に危険が差し迫った場合、それを察知する能力がない、又は困難な者 ・自分の身に危険が差し迫った場合、それを察知しても適切な行動をとることができない、又は困難な者 ・危険を知らせる情報を受け取ることができない、又は困難な者 ・危険を知らせる情報を受け取っても、それに対して適切な行動をとることができない、又は困難な者具体的には、高齢者、障害者、乳幼児、外国人等が考えられる。
避難経路	避難道路、鉄道、海路、空路等の避難に要する交通等の経路
避難先地域	国の対策本部長が示す住民の避難先となる地域（住民の避難の経路となる地域を含む）
避難施設	知事が指定する、住民を避難させ、又は避難住民等の救援を行うための施設
避難実施要領	避難の指示があったときに、市町村長がその国民保護計画で定めるところにより作成する避難に関する方法等、避難の実施に関し必要な事項を定めたもの
避難住民	避難を行った者又は避難の途中にある者
避難住民等	避難住民及び武力攻撃災害による被災者
避難措置の指示	国の対策本部長が知事に対して行う住民の避難に関する措置を講ずべきことの指示
避難の指示	避難措置の指示を受けた知事が住民に対して行う避難すべき旨の指示
避難の指示の伝達	避難の指示を受けた市町村長が住民及び関係機関に対して行う避難すべき旨の伝達
避難誘導	避難の指示を受けた住民を、避難先に導くこと
不発弾	発射又は投弾された後、炸裂又は爆発することなく残存した砲弾、爆弾、ミサイル等
武力攻撃	わが国に対する外部からの武力攻撃
武力攻撃事態	武力攻撃が発生した事態又は武力攻撃が発生する明白な危険が切迫していると認められるに至った事態
武力攻撃事態等	武力攻撃および武力攻撃予測事態
武力攻撃予測事態	武力攻撃には至っていないが事態が緊迫し、武力攻撃が予測されるに至った事態
武力攻撃災害	武力攻撃により直接又は間接に生ずる人の死亡又は負傷、火事、爆発、放射性物質の放出その他の人的又は物的災害
武力攻撃災害等	武力攻撃及び緊急対処事態に発生した災害
武力攻撃原子力災害	武力攻撃に伴って原子力事業所外（事業外運搬の場合にあっては、運搬に使用する容器外）へ放出される放射性物質又は放射線による被害
武力攻撃事態対処法	「武力攻撃事態等における我が国の平和と独立並びに国及び国民の安全の確保に関する法律」の略
防護服	放射性物質、化学剤、生物剤、爆発物など危険な物質を扱う場合や、消火活動を行う際に作業者を保護するための装備

【ま行】	
身分証明書	ジュネーヴ諸条約第一追加議定書に定める身分証明書
【や行】	
要避難地域	国の対策の本部長が示す住民の避難が必要な地域
【ら行】	
ライフライン	上水道施設、下水道施設、電気施設、ガス施設、通信施設

第2 礼文町国民保護協議会条例

礼文町国民保護協議会条例

(平成18年3月13日条例第1号)

(目的)

第1条 この条例は、武力攻撃事態等における国民の保護のための措置に関する法律(平成16年法律第112号)第40条第8項の規定に基づき、礼文町国民保護協議会(以下「協議会」という。)の組織及び運営に関し必要な事項を定めることを目的とする。

(委員及び専門委員)

第2条 協議会の委員の定数は、20人以内とする。

2 専門委員は、当該専門の事項に関する調査が終了したときは、解任されるものとする。

(会長の職務の代理)

第3条 会長に事故があるとき又は会長が欠けたときは、あらかじめ会長が指名する委員がその職務を代理する。

(会議)

第4条 協議会の会議は、会長が招集し、会長が議長となる。

2 協議会は、委員の過半数が出席しなければ、会議を開き、議決をすることができない。

3 会議の議事は、出席した委員の過半数でこれを決し、可否同数のときは、議長の決するところによる。

(幹事)

第5条 協議会に幹事を置くことができる。

2 幹事は、委員の属する機関の職員のうちから、町長が任命する。

3 幹事は、協議会の所掌事務について、委員及び専門委員を補佐する。

(部会)

第6条 協議会は、その定めるところにより、部会を置くことができる。

2 部会に属すべき委員及び専門委員は、会長が指名する。

3 部会に部会長を置き、会長の指名する委員がこれに当たる。

4 部会長は、部会の事務を掌握する。

5 部会長に事故があるときは、部会に属する委員のうちから部会長があらかじめ指名する者がその職務を代理する。

(雑則)

第7条 この条例に定めるもののほか、協議会の運営に関し必要な事項は、会長が協議会に諮って定める。

附則

この条例は、公布の日から施行する。

第3 礼文町国民保護協議会運営規程

礼文町国民保護協議会運営規程

(平成18年3月13日訓令第8号)

(目的)

第1条 この規程は、礼文町国民保護協議会条例（平成18年礼文町条例第1号。以下「協議会条例」という。）第7条の規定により、礼文町国民保護協議会（以下「協議会」という。）の運営に関し必要な事項を定めることを目的とする。

(招集)

第2条 協議会を招集するときは、協議会の日時、場所及び議題をあらかじめ委員に通知しなければならない。

2 会長は、委員総数の2分の1以上の数の委員から請求があるときは、協議会を招集しなければならない。

(委員の代理)

第3条 委員がやむを得ない事情により出席できないときは、代理を出席させることができる。

2 代理については、委員と同一の機関に属する者で委員が指名する者とし、委員の職務を代理する。

(専門の委員)

第4条 会長は、必要があると認めるときは、専門委員の出席を求め、その意見を聞くことができる。

(会議録)

第5条 会長は、次の各号に掲げる事項を記録して会議録を作成しなければならない。

協議会の会議は、会長が招集し、会長が議長となる。

- (1) 会議の日時及び場所
- (2) 出席者の氏名
- (3) 会議の経過
- (4) 議決事項
- (5) その他参考事項

(委員の異動報告)

第6条 武力攻撃事態等における「国民保護のための措置に関する法律」第40条第4項第1号から第7号に掲げる委員に異動があったときは、その後任者は直ちに、職名、氏名、年齢及び異動年月日を会長に報告しなければならない。

(庶務)

第7条 協議会の庶務は、総務課において処理する。

附則

この条例は、公布の日から施行する。

第4 礼文町緊急事態連絡室設置要綱

礼文町緊急事態連絡室設置要綱

(設置)

第1条 この要綱は、礼文町国民保護計画に基づき、町民の生命、身体及び財産を保護し、並びに町民生活、町の産業若しくは経済に重大な被害を及ぼす事故（以下「危機」という。）が発生した場合又は発生するおそれがある場合において、迅速な情報の収集を図るとともに、対応策を検討するため、礼文町緊急事態連絡室（以下「連絡室」という。）を設置する。

(所掌事務)

第2条 連絡室は、次に掲げる事務を所掌する。

- (1) 危機情報の収集に関すること。
- (2) 危機対応策の検討に関すること。
- (3) 警察・消防との連絡調整に関すること。
- (4) 道、他市町村及び関係機関との連絡調整に関すること。
- (5) 前各号に掲げる者のほか、必要な危機対策に関すること。

(構成)

第3条 連絡室は、室長、副室長及び委員をもって構成する。

- 2 室長は、町長とする。
- 3 副室長は、副町長及び教育長とする。
- 4 委員は、別表第1に掲げる職にある者をもって充てる。
- 5 議長は、前項に掲げる者のほか、関係課長等必要と認める者を委員とすることができる。

(会議)

第4条 連絡室は、室長が招集し、主宰する。

- 2 副室長は、室長を補佐し、室長に事故があるとき又は室長が欠けたときには、その職務を代理する。この場合において、あらかじめ室長が定めた順序で、その職務を代理する。
- 3 室長は、必要があると認めたときは、委員以外の者に出席を求めることができる。

(開催期間等)

第5条 町長は、危機の発生等に際し、総務課長からの報告を受け、緊急に対応すると認めるときは連絡室を開設する。

- 2 町長は、危機による被害の拡大するおそれが解消したと認めたとき又は礼文町国民保護対策本部が開設された時は、連絡室を閉鎖する。

(庶務)

第6条 連絡室の庶務は、総務課において処理する。

(雑則)

第7条 この要綱に定めるもののほか、連絡室の運営に関し必要な事項は、室長が別に定める。

附 則

この要綱は、令和4年9月13日から施行する。

別表第1（第3条関連）

総務課長、町民課長、保健課長、産業課長、建設課長、教育委員会次長、船泊診療所事務長、船泊支所長、議会事務局長、衛生センター長、会計管理者、消防礼文支署長

第5 礼文町国民保護対策本部及び礼文町緊急対処事態対策本部条例

礼文町国民保護対策本部及び礼文町緊急対処事態対策本部条例

(平成18年3月13日条例第2号)

(趣旨)

第1条 この条例は、武力攻撃事態等における国民の保護のための措置に関する法律(平成16年法律第112号。以下「法」という。)第31条(法第183条において準用する場合を含む。)の規定に基づき、礼文町国民保護対策本部及び礼文町緊急対処事態対策本部に関し必要な事項を定めることを目的とする。

(組織)

第2条 国民保護対策本部長(以下「本部長」という。)は、礼文町国民保護対策本部(以下「本部」という。)の事務を総理する。

2 国民保護対策副本部長(以下「副本部長」という。)は、本部長を補佐し、本部の事務を整理する。

3 国民保護対策本部員(以下「本部員」という。)は、本部長の命を受け、本部の事務に従事する。

4 本部に本部長、副本部長及び本部員のほか、必要な職員を置くことができる。

5 前項の職員は、町の職員のうちから、町長が任命する。

(会議)

第3条 本部長は、本部における情報交換及び連絡調整を円滑に行うため、必要に応じ、本部の会議(以下「会議」という。)を招集する。

2 本部長は、法第28条第6項の規定により国の職員その他町の職員以外の者を会議に出席させたときは、当該出席者に対し、意見を求めることができる。

(部)

第4条 本部長は、必要があると認めるときは、本部に部を置くことができる。

2 部に属すべき本部員その他の職員は、本部長が定める。

3 部にそれぞれ部長を置き、本部長の指名する本部員がこれに当たる。

4 部長は、部の事務を掌握する。

(現地対策本部)

第5条 国民保護現地対策本部(以下「現地対策本部」という。)に、国民保護現地対策本部長、国民保護現地対策本部員その他の職員を置き、副本部長、本部員その他の職員のうちから本部長が指名する者をもって充てる。

2 国民保護現地対策本部長は、現地対策本部の事務を掌握する。

3 第4条の規定は、現地対策本部について準用する。

(雑則)

第6条 前各号に定めるもののほか、本部に関し必要な事務は本部長が定める。

(準用)

第7条 第2条から前条までの規定は、礼文町緊急対処事態本部について重要する。

附則

この条例は、公布の日から施行する。

第6 礼文町の特殊標章及び身分証明書に関する交付要綱

礼文町の特殊標章及び身分証明書に関する交付要綱

目次

- 第1章 総則
- 第2章 特殊標章の交付等
- 第3章 身分証明書の交付等
- 第4章 保管及び返納
- 第5章 濫用の禁止等
- 第6章 雑則

第1章 総則

(目的)

第1条 この要綱は、武力攻撃事態等における国民の保護のための措置に関する法律（平成16年法律第112号。以下「国民保護法」という。）及び「赤十字標章等及び特殊標章等に係る事務の運用に関するガイドライン」（平成17年8月2日閣副安危第321号内閣官房副長官補（安全保障・危機管理担当）付内閣参事官（事態法制企画担当）通知）に基づき、礼文町の武力攻撃事態等における特殊標章等（国民保護法第158条第1項の特殊標章及び身分証明書をいう。以下同じ。）の交付に関する基準、手続等必要な事項を定めることを目的とする。

(定義及び様式)

第2条 この要綱において「特殊標章」とは、別紙で定めるところにより、腕章、帽章、旗及び車両章とする。

2 この要綱において「身分証明書」の様式は、別図のとおりとする。

(交付の対象者)

第3条 礼文町長は、武力攻撃事態等において、国民保護法第16条の規定に基づき、礼文町長が実施する国民の保護のための措置（以下「国民保護措置」という。）に係る職務等を行う者として、次に定める区分の者に対し、特殊標章等の交付を行うものとする。

- (1) 礼文町の職員（消防長の所轄の消防職員並びに水防管理者の所轄の水防団長及び水防団員を除く。）で国民保護措置に係る職務を行うもの
- (2) 消防団長及び消防団員
- (3) 礼文町長の委託により国民保護措置に係る業務を行う者
- (4) 礼文町長が実施する国民保護措置の実施に必要な援助について協力をする者

(交付の手続)

第4条 礼文町長は、前条第1号及び第2号に掲げる者に対し、特殊標章等の交付をした者に関する台帳（別記様式2）に登録し、特殊標章等を作成して交付する。

2 礼文町長は、前条第3号及び第4号に掲げる者に対し、原則として当該対象者からの特殊標章等に係る交付申請書（別記様式1）による申請に基づき、その内容を適正と認めるときは、特殊標章等の交付をした者に関する台帳（別記様式2）に登録し、特殊標章等を作成して交付する。

第2章 特殊標章の交付等

(腕章及び帽章の交付)

第5条 礼文町長は、第3条第1号又は第2号に掲げる者のうち武力攻撃事態等において行うこととされる国民保護措置に係る職務の内容等を勘案し、礼文町長が必要と認めるものに対し、平時において、第2条第1項で規定する腕章及び帽章（以下「腕章等」という。）を交付するものとする。

2 礼文町長は、第3条第1号及び第2号に掲げる者（前項において掲げる者を除く。）並びに第3号及び第4号に掲げる者に対し、武力攻撃事態等において、腕章等を交付するものとする。

(旗及び車両章の交付)

第6条 礼文町長は、前条の規定に基づき、腕章等を交付する場合において、必要に応じ、国民保護措置に係る職務、業務又は協力のために使用される場所若しくは車両、船舶、航空機等（以下「場所等」という。）を識別させるため、場所等ごとに第2条第1項で規定する旗又は車両章（以下「旗等」という。）をあわせて、交付するものとする。

(訓練における使用)

第7条 礼文町長は、平時において、国民保護措置についての訓練を実施する場合に、第3条各号に掲げる者に対し、腕章等を貸与することができるものとする。

2 礼文町長は、前項の規定に基づき、腕章等を貸与する場合、必要に応じ、場所等ごとに旗等をあわせて貸与することができるものとする。

(特殊標章の特例交付)

第8条 礼文町長は、人命救助等のために特に緊急を要し、対象者からの申請を待ついとまがないと認めるときは、当該申請を待たずに特殊標章のみを交付することができるものとする。

2 前項の場合において、礼文町長が必要と認めるときに、特殊標章を交付した者に対して、返納を求めるものとする。

(特殊標章の再交付)

第9条 礼文町長から特殊標章の交付を受けた者は、特殊標章を紛失したとき、又は使用に堪えない程度に汚損若しくは破損した場合には、特殊標章再交付申請書（別記様式3）により、速やかに礼文町長に申請し、特殊標章の再交付を受けるものとする。

2 前項の規定により、再交付を受ける場合（紛失した場合を除く。）は、汚損又は破損した特殊標章を返納しなければならない。

第3章 身分証明書の交付等

(身分証明書の交付)

第10条 礼文町長は、第5条第1項の規定により、腕章等を交付した者に対し、第2条第2項で規定する身分証明書（以下「身分証明書」という。）を交付するものとする。

2 礼文町長は、第5条第2項の規定により、腕章等を交付した者に対し、身分証明書を交付するものとする。

(身分証明書の携帯)

第11条 礼文町長から身分証明書の交付を受けた者は、特殊標章を使用する必要があるときは、身分証明書を携帯するものとする。

(身分証明書の再交付)

第12条 礼文町長から身分証明書の交付を受けた者は、身分証明書を紛失し、又は使用に堪えない程度に汚損若しくは破損した場合には、身分証明書再交付申請書(別記様式4)により速やかに礼文町長に申請し、身分証明書の再交付を受けるものとする。また、身分証明書の記載事項に異動があった場合も同様とする。

2 前項の規定により、再交付を受ける場合(紛失した場合を除く。)は、交付を受けた身分証明書を返納しなければならない。

(有効期間及び更新)

第13条 第10条第1項の規定により、礼文町長が交付する身分証明書の有効期間は、交付された者が身分を失ったときまでとする。

2 第10条第2項の規定により、礼文町長が武力攻撃事態等において交付する身分証明書の有効期間は、武力攻撃事態等の状況及び国民保護措置の内容に鑑み、礼文町長が必要と認める期間とする。

3 身分証明書の更新手続は、第4条の規定に準じて行うものとする。

第4章 保管及び返納

(保管)

第14条 礼文町長は、申請書及び特殊標章等に番号を付し、厳重に保管するものとする。

2 特殊標章等の交付を受けた者は、国民保護措置に係る職務、業務又は協力を行っている場合及び訓練又は啓発のために用いる場合を除き、特殊標章等を厳重に保管するものとする。

(返納)

第15条 礼文町長から特殊標章等の交付を受けた者は、身分を失ったときその他の事由があったときは、特殊標章等を返納しなければならない。

第5章 濫用の禁止等

(濫用の禁止)

第16条 特殊標章等の交付を受けた者は、特殊標章等を他人に譲り渡し、又は貸与してはならない。

2 特殊標章等の交付を受けた者は、国民保護措置に係る職務、業務又は協力を行っている場合及び訓練又は啓発のために用いる場合を除き、特殊標章等を使用してはならない。

3 特殊標章等により識別させることができる場所等については、当該場所等が専ら国民保護措置に係る職務、業務又は協力のために使用されていなければならない。

(周知)

第17条 礼文町長は、特殊標章等を交付する者に対し、当該交付する際その他必要な機会を捉え、特殊標章等の意義、その使用及び管理等について説明を行い、あらかじめ周知を図るものとする。

第6章 雑則

(雑則)

第18条 この要綱に定めるもののほか、特殊標章等の様式等については、「赤十字標章等及び特殊標章等に係る事務の運用に関するガイドライン」に定めるところによる。

第19条 礼文町における特殊標章等の交付及び管理に関する事務は、総務課が行うものとする。

附 則

この要綱は、令和4年9月13日から施行する。

別紙（第2条関係）

区分 (cm)	表示		制式
	位置	形状	
腕章 (45×10)	左腕に表示		① オレンジ色地に青色の正三角形とする。 ② 三角形の一の角が垂直に上を向いている。 ③ 三角形のいずれの角もオレンジ色地の縁に接していない。 ※ 一連の登録番号を表面右下すみに付する。 （例：礼文町 1）
帽章 (6×6)	帽子（ヘルメットを含む。）の前部中央に表示		
旗 (100×70)	施設の平面に展張又は掲揚又は表示、船舶に掲揚又は表示		
車両章 大 (52×22) 小 (30×21)	車両の両側面及び後面に表示 航空機の両側面に表示		

別図（第2条関係）

 <p style="text-align: center;">礼文町長 Mayor of Rebun Town</p>  <p style="text-align: center;">身分証明書 IDENTITY CARD</p> <p style="text-align: center;">国民保護措置に係る職務等を行う者用 for civil defence personnel</p> <p>氏名/Name _____ 生年月日/Date of birth _____</p> <p>この証明書の所持者は、次の資格において、1949年8月12日のジュネーブ諸条約及び1949年8月12日のジュネーブ諸条約の国際的な武力紛争の犠牲者の保護に関する追加議定書(議定書I)によって保護される。 The holder of this card is protected by the Geneva Conventions of 12 August 1949 and by the Protocol Additional to the Geneva Conventions of 12 August 1949, and relating to the Protection of Victims of International Armed Conflicts(Protocol I) in his capacity as</p> <hr/> <p>交付等の年月日/Date of issue _____ 証明書番号/No. of card _____</p> <p style="text-align: center;">許可権者の署名/Signature of issuing authority _____</p> <p>有効期限の満了日/Date of expiry _____</p>	身長/Height _____	眼の色/Eyes _____	頭髪の色/Hair _____
	その他の特徴又は情報/Other distinguishing marks or information 血液型/Blood type _____ _____ _____		
所持者の写真 /PHOTO OF HOLDER			
		印章/Stamp	所持者の署名/Signature of holder

特殊標章等に係る交付申請書

年 月 日

礼文町長

_____ 殿

私は、国民保護法第158条の規定に基づき、特殊標章等の交付を以下のとおり申請します。

氏名：(漢字) _____ (ローマ字) _____	生年月日(西暦) _____年 月 日
申請者の連絡先 住所：〒 _____ _____	写 真 縦4×横3cm (身分証明書の交付又は 使用許可の場合のみ)
電話番号： _____ E-mail： _____	
識別のための情報(身分証明書の交付又は使用許可の場合のみ記載) 身長： _____cm 眼の色： _____ 頭髪の色： _____ 血液型： _____ (Rh因子 _____)	

標章を使用する衣服、場所、車両、船舶、航空機等の概要及び使用する標章の数等 (標章又は特殊信号の交付又は使用許可の場合のみ記載)

(許可権者使用欄)
資格： _____
証明書番号： _____ 交付等の年月日： _____
有効期間の満了日： _____
返納日： _____

特殊標章再交付申請書

年 月 日	
礼文町長	
殿	
申 請 者	
住 所 _____（電話 _____）	
氏 名 _____ 印	
1 紛失（破損等）した特殊標章の種別及び登録番号	
2 紛失（破損等）年月日	
3 紛失の状況（破損等の理由）	
4 その他必要な事項	
※ 受 付 欄	※ 経 過 欄

- 備 考 1 この用紙の大きさは、日本工業規格A4とする。
2 ※印の欄は、記入しないこと。

身分証明書再交付申請書

年 月 日	
礼文町長	
殿	
申 請 者	
住 所 _____（電話 _____）	
氏 名 _____ 印	
1 旧身分証明書番号	
2 理 由	
3 その他必要な事項	
※ 受 付 欄	※ 経 過 欄

- 備 考
- 1 この用紙の大きさは、日本工業規格A4とする。
 - 2 理由には、紛失、汚損、破損及び記載事項の変更等を記入する。
 - 3 紛失の場合は、紛失の日時、場所及び紛失の状況を追記する。
 - 4 記載事項の変更の場合は、旧記載事項を追記する。
 - 5 ※印の欄は、記入しないこと。

第7 安否情報省令

「武力攻撃事態等における安否情報の収集及び報告の方法並びに安否情報の照会及び回答の手続その他の必要な事項を定める省令」

(平成17年3月28日総務省令第44号)

最終改正：平成18年3月31日総務省令第50号

(安否情報の収集方法)

第1条 武力攻撃事態等における国民の保護のための措置に関する法律（平成16年法律第112号。以下「法」という。）第94条第1項及び第2項（法第183条において準用する場合を含む。）の規定による安否情報の収集は、避難住民又は武力攻撃災害により負傷した住民については様式第1号を、武力攻撃災害により死亡した住民については様式第2号を用いて行うものとする。ただし、やむを得ない場合は、地方公共団体の長が適当と認める方法によることができる。

(安否情報の報告方法)

第2条 武力攻撃事態等における国民の保護のための措置に関する法律施行令（平成16年政令第275号。以下「令」という。）第25条第2項（令第52条において準用する場合を含む。）の総務省令で定める方法は、法第94条第1項及び第2項（法第183条において準用する場合を含む。）に規定する安否情報を様式第3号により記載した書面（電子的方式、磁気的方式その他人の知覚によっては認識することができない方式で作られる記録を含む。以下同じ。）の送付とする。ただし、事態が急迫している場合その他この方法によることができない場合には、口頭、電話その他の方法によることができる。

(安否情報の照会方法)

第3条 法第95条第1項（法第183条において準用する場合を含む。次条において同じ。）の規定による安否情報の照会は、令第26条第1項（令第52条において準用する場合を含む。）に規定する事項を様式第4号により記載した書面を総務大臣又は地方公共団体の長に提出することにより行うものとする。ただし、安否情報の照会を緊急に行う必要がある場合、安否情報について照会をしようとする者が遠隔の地に居住している場合その他この方法によることができない場合には、口頭、電話その他の方法によることができる。

2 法第95条第1項（法第183条において準用する場合を含む。次条において同じ。）の規定により安否情報の照会をする者は、前項により提出した書面に記載されている氏名及び住所又は居所と同一の氏名及び住所又は居所が記載されている運転免許証、健康保険の被保険証、外国人登録証明書、住民基本台帳法（昭和42年法律第81号）第30条の4第1項に規定する住民基本台帳カードその他法律又はこれに基づく命令の規定により交付された書類であって当該安否情報を照会する者が本人であることを確認するに足りるものを提示し、又は提出しなければならない。ただし、やむを得ない理由により、当該書類を提示し、若しくは提出することができない場合又は前項ただし書きの場合にあつては、当該安否情報を照会する者が本人であることを確認するために総務大臣又は地方公共団体の長が適当と認める方法によることができる。

3 前項ただし書の場合において、総務大臣及び地方公共団体の長が安否情報を照会する者が本人であることを確認するために必要があると認めるときは、関係地方公共団体の長に対し、必要な資料の提出を求めることができる。

(安否情報の回答方法)

第4条 法第95条第1項の規定による安否情報の回答は、安否情報の照会に係る者が避難住民に該当するか否か及び武力攻撃災害により死亡し又は負傷した住民に該当するか否かの別その他必要な事項を様式第5号により記載した書面を交付することにより行うものとする。ただし、事態が急迫している場合その他この方法によることができない場合には、口頭、電話その他の方法によることができる。

(安否情報の提供)

第5条 総務大臣は、全ての都道府県知事又は市町村（特別区を含む。以下同じ。）の長が法第95条第1項の規定に基づく安否情報の回答を行うことができるようにするため、法第94条第2項の規定により報告を受けた安否情報のうち当該回答に必要な情報を、都道府県知事及び市町村の長に対し、書面により提供することとする。

附 則

(施行期日)

第1条 この省令は、平成17年4月1日から施行する。（総務省関係法令に係る行政手続等における情報通信の技術の利用に関する法律施行規則の一部改正）

第2条 総務省関係法令に係る行政手続等における情報通信の技術の利用に関する法律施行規則（平成15年総務省令第48号）の一部を次のように改正する。別表電気通信事業紛争処理委員会令（平成13年政令第362号）の項の次に次のように加える。

武力攻撃事態等における国民の保護のための措置に関する法律施行令（平成十六年政令第二百七十五号）	第二十五条第二項
---	----------

別表独立行政法人情報通信研究機構の業務（通信・放送開発金融関連業務を除く。）に係る財務及び会計に関する省令（平成十六年総務省令第六十九号）の項の次に次のように加える。

武力攻撃事態等における安否情報の報告方法並びに安否情報の照会及び回答の手続その他の必要な事項を定める省令（平成十七年総務省令第四十四号）	第二条及び第三条
--	----------

附 則（平成18年3月31日総務省令第50号）

第1条 この省令は、平成18年4月1日から施行する。ただし、本則に1条を加える改正規定及び附則第2条の別表の改正規定のうち第5条に係る部分については、平成19年4月1日から施行する。

（総務省関係法令に係る行政手続等における情報通信の技術の利用に関する法律施行規則の一部改正）

第2条 総務省関係法令に係る行政手続等における情報通信の技術の利用に関する法律施行規則（平成15年総務省令第48号）の一部を次のように改正する。別表武力攻撃事態等における安否情報の報告方法並びに安否情報の照会及び回答の手続その他の必要な事項を定める省令（平成十七年総務省令第四十四号）の項を次のように改める。

武力攻撃事態等における安否情報の収集及び報告の方法並びに安否情報の照会及び回答の手続その他の必要な事項を定める省令（平成十七年総務省令第四十四号）	第三条、第四条及び第五条
---	--------------

安否情報収集様式（避難住民・負傷住民）

記入日時（ 年 月 日 時 分）

① 氏名	
② フリガナ	
③ 出生の年月日	年 月 日
④ 男女の別	男 女
⑤ 住所（郵便番号を含む）	
⑥ 国籍	日本 その他（ ）
⑦ その他個人を識別するための情報	
⑧ 負傷（疾病）の該当	負傷 被該当
⑨ 負傷又は疾病の状況	
⑩ 現在の居所	
⑪ 連絡先その他必要情報	
⑫ 親族・同居者からの照会があれば、①～⑪を回答する予定ですが、回答を希望しない場合は、	回答を希望しない
⑬ 親族・同居者からの照会があれば、①⑦⑧を回答する予定ですが、回答を希望しない場合は、○で囲んで下さい。	回答を希望しない
⑭ ①～⑪を親族・同居者・知人以外からの照会に対する回答又は公表することについて、同意するかどうか○で囲んで下さい。	同意する 同意しない
※ 備考	

（注1） 本収集は、国民保護法第9 4条第1項の規定に基づき実施するものであり、個人情報の保護に十分留意しつつ、上記の⑫～⑭の意向に沿って同法9 5条第1項の規定に基づく安否情報の照会に対する回答に利用します。また、国民保護法上の救援（物資、医療の提供等）や避難残留者の確認事務のため、行政内部で利用することがあります。さらに、記入情報の収集、パソコンの入力、回答等の際に企業や個人に業務委託する場合があります。

（注2） 親族・同居人・知人であるかの確認は、申請書面により形式的審査を行います。また、知人とは、友人、職場関係者、近所の者及びこれらに類する者を指します。

（注3） 「③出生の年月日」欄は元号表記により記入すること。

（注4） 回答情報の限定を希望する場合は、備考欄に記入願います。

安否情報収集様式（死亡住民）

記入日時（ 年 月 日 時 分）

① 氏名	
② フリガナ	
③ 出生の年月日	年 月 日
④ 男女の別	男 女
⑤ 住所（郵便番号を含む。）	
⑥ 国籍	日本 その他（ ）
⑦ その他個人を識別するための情報	負傷 被該当
⑧ 死亡の日時、場所及び状況	
⑨ 遺体が安置されている場所	
⑩ 連絡先その他必要情報	
⑪ ①～⑩を親族・同居者・知人以外の者からの照会に対し回答することへの同意	同意する 同意しない
※ 備考	

（注1） 本収集は、国民保護法第94条第1項の規定に基づき実施するものであり、親族・知人については、個人情報の保護に十分留意しつつ、原則として親族・同居人・知人からの照会があれば回答するとともに、上記の⑪の意向に沿って同法95条第1項の規定に基づく安否情報の照会に対する回答に利用します。また、国民保護上の救援（物資・医療の提供等）や避難残留者の確認事務のため、行政内部で利用することがあります。さらに、記入情報の収集、パソコンの入力、回答等の際に企業や個人に業務委託する場合があります。

（注2） 親族・同居人・知人であるかの確認は、申請書面により形式的審査を行います。また、知人とは、友人、職場関係者、近所の者及びこれらに類する者を指します。

（注3） 「③出生の年月日」欄は元号標記により記入すること。

（注4） 回答情報の限定を希望する場合は、備考欄に記入へ願います。

⑪の同意回答者		連絡先	
同意回答者住所		続柄	

（注5） ⑪の回答者は、配偶者又は、直近の直系親族を原則とします。

安 否 情 報 照 会 書

年 月 日	
礼文町長 殿 申 請 者	
住所（居所） 氏 名	
下記の者について、武力攻撃事態等における国民の保護のための措置に関する法律 第95条第1項の規定に基づき、安否情報を照会します。	
照会する理由（○をつけて下さい。③の場合、理由を記入願います。	①被照会者の親族又は、同居人であるため。 ②被照会者の友人（友人、現場関係者及び近隣住民）であるため。 ③その他（ ）
備 考	
被照会者を特定するために必要な事項	氏 名
	フリガナ
	出生の年月日
	男女の別
	住 所
	国 籍 <small>（日本国籍を有しない者に限る）</small>
	その他個人を識別するための情報
※ 申請者の確認	
※ 備 考	

- 備考 1 この用紙の大きさは、日本工業規格A4とします。
- 2 法人その他の団体にあつては、その名称、代表者の氏名及び主たる事業所の所在地の記入願います。
- 3 「出生の年月日」欄は、元号表記により記入願います。
- 4 ※印の欄には記入しないでください。

安 否 情 報 回 答 書

_____ 殿	年 月 日 礼文町長 _____	
年 月 日付けで照会のあった安否情報について、下記のとおり回答します。		
避難住民に該当するか否かの別		
武力攻撃災害により死亡し、 又は負傷した住民に該当する か否かの別		
被 照 会 者	氏 名	
	フリガナ	
	出生の年月日	
	男女の別	
	住 所	
	国 籍 <small>(日本国籍を有しない者に限る)</small>	日 本 その他 ()
	その他個人を識別 するための情報	
	現在の居所	
	負傷又は疾病の状況	
	連絡先その他必要情報	

- 備考 1 この用紙の大きさは、日本工業規格A4とします。
- 2 「避難住民に該当するか否かの別」欄には「該当」又は「非該当」と記入し、「武力攻撃災害により死亡し又は負傷した住民に該当するか否かの別」欄には「死亡」、「負傷」又は「非該当」と記入すること。
- 3 「出生の年月日」欄は、元号表記により記入願います。
- 4 武力攻撃災害により死亡した住民にあつては、「負傷又は疾病の状況」欄に「死亡」と記入した上で、加えて「死亡の日時、場所及び状況」を記入し、「居場所」欄に「遺体が安置されている場所」を記入すること。

沿 革

平成19年	4月	礼文町国民保護計画 策定
令和4年	9月	礼文町国民保護計画一部変更